



ประกาศองค์การบริหารส่วนตำบลโนนสัง
เรื่อง ประกาศใช้แผนพัฒนาท้องถิ่น (พ.ศ.๒๕๖๖-๒๕๗๐)
องค์การบริหารส่วนตำบลโนนสัง อำเภอกันทรารมย์ จังหวัดศรีสะเกษ

ระเบียบกระทรวงมหาดไทย ว่าด้วยการจัดทำแผนพัฒนาขององค์กรปกครองส่วนท้องถิ่น พ.ศ. ๒๕๔๘ และแก้ไขเพิ่มเติม (ฉบับที่๓) พ.ศ.๒๕๖๑ ข้อ๕ ข้อ๑๗ ข้อ๒๔ และข้อ๒๕ ประกอบกับหนังสือกระทรวงมหาดไทย ด่วนที่สุด ที่ มท ๐๘๑๐.๓/ว๖๐๔๖ ลงวันที่ ๑๙ ตุลาคม ๒๕๖๑ และหนังสือกระทรวงมหาดไทย ด่วนที่สุด ที่ มท ๐๘๑๐.๓/ว๗๔๖๗ ลงวันที่ ๑๔ ธันวาคม ๒๕๖๓ กำหนดให้องค์กรปกครองส่วนท้องถิ่นจัดทำแผนพัฒนาท้องถิ่น(พ.ศ.๒๕๖๖-๒๕๗๐)ขององค์กรปกครอง ส่วนท้องถิ่น ให้แล้วเสร็จภายในเดือนตุลาคม พ.ศ.๒๕๖๔ เพื่อให้การปฏิบัติงานตามอำนาจหน้าที่ขององค์การบริหารส่วน ตำบลโนนสัง เป็นไปเพื่อประโยชน์สุขของประชาชน โดยใช้วิธีการบริหารจัดการบ้านเมืองที่ดี และได้คำนึงถึงการมีส่วนร่วมของ ประชาชนในการจัดทำแผนพัฒนาองค์การบริหารส่วนตำบลโนนสัง จึงได้ดำเนินการจัดทำแผนพัฒนาท้องถิ่น(พ.ศ.๒๕๖๖ - ๒๕๗๐)เสร็จเรียบร้อยแล้ว และเป็นไปตามกระบวนการและระเบียบที่เกี่ยวข้องได้ กำหนดไว้ทุกประการ

องค์การบริหารส่วนตำบลโนนสัง จึงใช้แผนพัฒนาท้องถิ่น (พ.ศ.๒๕๖๖-๒๕๗๐) เป็นกรอบในการจัดหางบประมาณ รายจ่ายประจำปี งบประมาณรายจ่ายเพิ่มเติม งบประมาณจากเงินสะสม งบประมาณตามแผนความต้องการของงบลงทุน เพื่อการพัฒนาองค์การบริหารส่วนตำบลโนนสัง เงินอุดหนุนเฉพาะกิจและงบประมาณเงินอุดหนุนให้แก่หน่วยงานอื่น รวมทั้งวาง แนวทางเพื่อให้มีการปฏิบัติให้บรรลุวัตถุประสงค์ตามโครงการ ที่กำหนดไว้ในแผนพัฒนาท้องถิ่น (พ.ศ.๒๕๖๖-๒๕๗๐)

จึงประกาศให้ทราบโดยทั่วกัน

ประกาศ ณ วันที่ เดือน กรกฎาคม พ.ศ.๒๕๖๔

(ลงชื่อ) 

(นายโสภา คำศิริ)

นายกองค์การบริหารส่วนตำบลโนนสัง

แผนพัฒนาท้องถิ่น (พ.ศ.๒๕๖๖-๒๕๗๐)



องค์การบริหารส่วนตำบลโนนสูง
อำเภอกันทรารมย์ จังหวัดศรีสะเกษ

คำนำ

การวางแผนพัฒนาองค์การบริหารส่วนตำบล เป็นการเปิดโอกาสให้ทุกฝ่ายได้เข้ามามีส่วนร่วมในการพัฒนาท้องถิ่น ไม่ว่าจะเป็นองค์กรชุมชน ภาคเอกชนและหน่วยงานราชการอื่นๆ ซึ่งแสดงให้เห็นถึงการเสริมสร้างความเข้าใจและมีส่วนร่วมในการแก้ไขปัญหา ซึ่งจะสนองต่อความต้องการของประชาชนในเขตองค์การบริหารส่วนตำบลอย่างแท้จริง

การจัดทำแผนพัฒนาท้องถิ่น ขององค์การบริหารส่วนตำบลโนนสังนี้ดำเนินการตามระเบียบกระทรวงมหาดไทยว่าด้วยการจัดทำแผนพัฒนาขององค์กรปกครองส่วนท้องถิ่น พ.ศ.๒๕๔๘ แก้ไขเพิ่มเติม ฉบับที่ ๓ พ.ศ.๒๕๖๑ โดยใช้แผนยุทธศาสตร์การพัฒนาเป็นกรอบในการจัดทำ ซึ่งสอดคล้องกับแผนพัฒนาชาติ ๒๐ ปี แผนพัฒนาเศรษฐกิจและสังคมแห่งชาติ ฉบับที่ ๑๒ แผนพัฒนากลุ่มจังหวัด แผนยุทธศาสตร์ของจังหวัดศรีสะเกษและอำเภอกันทรารมย์ ในการกำหนดนโยบายในการพัฒนาขององค์การบริหารส่วนตำบลโนนสัง ได้พิจารณาถึงนโยบาย ของรัฐบาลหน่วยงานราชการที่เกี่ยวข้อง ซึ่งยังไม่ได้กำหนดกิจกรรมเป็นแผนงานโครงการในแผนพัฒนาท้องถิ่นสี่ปี

ดังนั้น องค์การบริหารส่วนตำบลโนนสัง จึงได้จัดทำแผนพัฒนาท้องถิ่น (พ.ศ.๒๕๖๖-๒๕๗๐) ซึ่งได้ให้ความสำคัญในการพัฒนาทุกๆด้านทั้งด้านสาธารณูปการ สาธารณูปโภค สังคม เศรษฐกิจ และการจัดการสิ่งแวดล้อมเพื่อปฏิบัติการกิจตามอำนาจหน้าที่ให้บรรลุตามวัตถุประสงค์ต่อไป

องค์การบริหารส่วนตำบลโนนสัง
กรกฎาคม ๒๕๖๔

สารบัญ

เรื่อง	หน้า
ส่วนที่ ๑ สภาพทั่วไปและข้อมูลพื้นฐาน	
๑.๑ ด้านการภาพ	๑
๑.๒ ด้านการเมืองและการปกครอง	๒
๑.๓ ประชากร	๒
๑.๔ สภาพทางสังคม	๓
๑.๕ ระบบบริการพื้นฐาน	๓
๑.๖ ระบบเศรษฐกิจ	๔
๑.๗ ศาสนา ประเพณี วัฒนธรรม	๕
๑.๘ ทรัพยากรธรรมชาติ	๖
๑.๙ อื่น ๆ	๖
ส่วนที่ ๒ ยุทธศาสตร์องค์การปกครองส่วนท้องถิ่น	
๑ ความสัมพันธ์ระหว่างแผนพัฒนามหานคร	๗
๒ ยุทธศาสตร์ขององค์การปกครองส่วนท้องถิ่น	๑๘
๓ การวิเคราะห์เพื่อพัฒนาท้องถิ่น	๒๖
ส่วนที่ ๓ การนำแผนพัฒนาท้องถิ่นไปสู่การปฏิบัติ	
๓.๑ ยุทธศาสตร์การพัฒนาและแผนงาน	๓๒
๓.๒ บัญชีโครงการพัฒนาท้องถิ่น	
ผ ๐๑ บัญชีโครงการพัฒนาท้องถิ่น (บัญชีสรุปโครงการพัฒนา)	๓๒
ผ ๐๒ บัญชีโครงการพัฒนาท้องถิ่น (รายละเอียดโครงการพัฒนา)	๓๔
ผ ๐๒.๑ บัญชีโครงการพัฒนาท้องถิ่น (โครงการที่เกินศักยภาพ)	๕๑
ผ ๐๓ บัญชีครุภัณฑ์	-
ส่วนที่ ๔ แนวทางการติดตามและประเมินผล	
๔.๑ การติดตามและประเมินผลยุทธศาสตร์	๕๔
๔.๒ การติดตามและประเมินผลโครงการ	๕๔
๔.๓ สรุปผลการพัฒนาท้องถิ่น	๕๔
๔.๔ ข้อเสนอแนะในการจัดทำแผนพัฒนาท้องถิ่นในอนาคต	๕๕

ส่วนที่ 1

ส่วนที่ 1 สภาพทั่วไปและข้อมูลพื้นฐาน

1.ด้านกายภาพ

1.1 ที่ตั้งของหมู่บ้าน/ชุมชน/ตำบล

ที่ตั้งตำบลโนนสัง ตั้งอยู่ทางทิศตะวันออก ของอำเภอกันทรารมย์ ตามเส้นทางหลวงหมายเลข226

ระยะห่างจากอำเภอ ประมาณ 5 กิโลเมตร

เนื้อที่ทั้งตำบล จำนวน 58.48 ตารางกิโลเมตร หรือประมาณ 36,550 ไร่ แบ่งออกเป็น

พื้นที่อยู่อาศัย 12 ตารางกิโลเมตร หรือประมาณ 7,500 ไร่

พื้นที่ทำการเกษตร 36 ตารางกิโลเมตร หรือประมาณ 22,500 ไร่

ป่าไม้ 2 ตารางกิโลเมตร หรือประมาณ 1,250 ไร่

แหล่งน้ำ 0.50 ตารางกิโลเมตร หรือประมาณ 312.50 ไร่

อาณาเขตติดต่อ

ทิศเหนือ ติดกับลำน้ำมูล

ทิศตะวันออก ติดกับลำน้ำห้วยชะยุ้ง

ทิศใต้ ติดกับตำบลหนองหัวช้าง อำเภอกันทรารมย์ จังหวัดศรีสะเกษ

ทิศตะวันตก ติดกับตำบลดุน อำเภอกันทรารมย์ จังหวัดศรีสะเกษ

1.2 ลักษณะภูมิประเทศ

ลักษณะพื้นที่ส่วนใหญ่ เป็นที่ราบสูงติดแม่น้ำมูล และมีแหล่งน้ำธรรมชาติกระจายอยู่ทั่วพื้นที่

1.3 ลักษณะภูมิอากาศ

ลักษณะภูมิอากาศเป็นอากาศฤดูร้อนจะมากกว่าฤดูหนาวและฤดูฝน

1.4 ลักษณะของดิน

ลักษณะของดินในเขตพื้นที่มีลักษณะดินร่วนปนทราย และดินร่วนปนดินเหนียวเป็นส่วนมาก

1.5 ลักษณะของแหล่งน้ำ

แหล่งน้ำธรรมชาติ

ลำน้ำ ลำห้วย	6	สาย
หนอง และบึง	18	แห่ง

แหล่งน้ำที่สร้างขึ้น

ฝาย	3	แห่ง
ประปาหมู่บ้าน	6	หมู่บ้าน

1.6 ลักษณะของไม้/ป่าไม้

ลักษณะของไม้และป่าไม้ในพื้นที่ส่วนใหญ่จะเป็นป่าโปร่งประกอบด้วยป่ายาง ไม้เต็ง ไม้ประดู่ ได้แดง ได้กระบาก และป่าไม้เบญจพรรณ

2. ด้านการเมือง/การปกครอง

2.1 เขตการปกครอง

เขตการปกครองแบ่งออกเป็น 14 หมู่บ้าน ดังนี้

หมู่ที่ 1 บ้านโนนผึ้ง	หมู่ที่ 2 บ้านโนนสัง
หมู่ที่ 3 บ้านหนองบัวไชยวาน	หมู่ที่ 4 บ้านหนองหวาย
หมู่ที่ 5 บ้านหนองโอง	หมู่ที่ 6 บ้านหัวสะพาน
หมู่ที่ 7 บ้านชีเหล็ก	หมู่ที่ 8 บ้านหนองบัวไชยวาน
หมู่ที่ 9 บ้านโนนสัง	หมู่ที่ 10 บ้านโนนผึ้ง
หมู่ที่ 11 บ้านโนนสัง	หมู่ที่ 12 บ้านหนองหวาย
หมู่ที่ 13 บ้านหนองบัวไชยวาน	หมู่ที่ 14 บ้านโนนสัง

2.2 การเลือกตั้ง

การเลือกตั้งสมาชิกสภาท้องถิ่นแบ่งออกเป็นจำนวน 14 เขตเลือกตั้ง สมาชิกสภาองค์การบริหารส่วนตำบลโนนสัง จำนวน 14 คน คณะผู้บริหารจำนวน 4 คน

3. ประชากร

3.1 ข้อมูลเกี่ยวกับจำนวนประชากร

ประชากรแยกเป็นรายหมู่บ้านดังนี้

หมู่ที่	ชื่อหมู่บ้าน	จำนวนครัวเรือน	ชาย	หญิง	รวม
1	บ้านโนนผึ้ง	158	335	370	705
2	บ้านโนนสัง	148	314	334	648
3	บ้านหนองบัวไชยวาน	119	270	242	512
4	บ้านหนองหวาย	89	194	228	422
5	บ้านหนองโอง	103	267	252	519
6	บ้านหัวสะพาน	43	96	92	188
7	บ้านชีเหล็ก	112	265	267	532
8	บ้านหนองบัวไชยวาน	149	338	323	661
9	บ้านโนนสัง	115	241	247	488
10	บ้านโนนผึ้ง	106	249	274	523
11	บ้านโนนสัง	138	255	293	548
12	บ้านหนองหวาย	121	269	264	533
13	บ้านหนองบัวไชยวาน	88	207	218	425
14	บ้านโนนสัง	84	190	194	384
รวม		1,583	3,490	3,598	7,088

3.2 ช่วงอายุจำนวนประชากร

ช่วงอายุประชากรแบ่งได้ดังนี้

ช่วงอายุต่ำกว่า 18 ปี	หญิง 732 คน	ชาย 782 คน
ช่วงอายุ 18 – 60 ปี	หญิง 2,314 คน	ชาย 2,284 คน
ช่วงอายุ 60 ปีขึ้นไป	หญิง 480 คน	ชาย 578 คน

4. สภาพสังคม

4.1 การศึกษา

ศูนย์พัฒนาเด็กเล็กในความรับผิดชอบจำนวน 4 ศูนย์ดังนี้

1. ศูนย์พัฒนาเด็กเล็กวัดบ้านโนนสัง
2. ศูนย์พัฒนาเด็กเล็กวัดบ้านโนนผึ่ง
3. ศูนย์พัฒนาเด็กเล็กวัดบ้านหนองบัวไชยวาน
4. ศูนย์พัฒนาเด็กเล็กบ้านหนองหวาย

โรงเรียนสังกัดเขตการศึกษาขั้นพื้นฐานในเขตพื้นที่มีจำนวน 6 โรงเรียนดังนี้

1. โรงเรียนบ้านโนนสัง(โนนสังวิทยาคาร)
2. โรงเรียนบ้านโนนผึ่ง
3. โรงเรียนบ้านชีเหล็ก
4. โรงเรียนบ้านหนองบัวไชยวาน
5. โรงเรียนบ้านหนองโอง
6. โรงเรียนบ้านหนองหวาย

4.2 สาธารณสุข

ในเขตพื้นที่มีโรงพยาบาลส่งเสริมสุขภาพตำบล จำนวน 1 แห่ง

4.3 อาชญากรรม

- ไม่มี -

4.4 ยาเสพติด

- ไม่มี -

4.5 การสังคมสงเคราะห์

ในเขตพื้นที่มีการการสังคมสงเคราะห์ดังนี้

1. กองทุนสวัสดิการชุมชนตำบลโนนสัง
2. กองทุนหลักประกันสุขภาพระดับตำบลโนนสัง

5. ระบบการบริการพื้นฐาน

5.1 การคมนาคม

1. ทางรถไฟสายตะวันออกเฉียงเหนือต้นทาง กรุงเทพ - จังหวัดอุบลราชธานี
สถานีรถไฟบ้านโนนผึ่ง ตำบลโนนสัง อำเภอกันทรารมย์ จังหวัดศรีสะเกษ
2. ทางหลวงแผ่นดินหมายเลข 226 ตัดผ่านตำบลโนนสัง จาก อุบลราชธานี - กรุงเทพ

5.2 การไฟฟ้า

ประชาชนในพื้นที่มีไฟฟ้าใช้ทุกครัวเรือน

5.3 การประปา

จำนวนหมู่บ้านที่มีระบบประปาส่วนภูมิภาคใช้จำนวน 6 หมู่บ้าน
จำนวนหมู่บ้านที่มีระบบประปาหมู่บ้านใช้จำนวน 6 หมู่บ้าน
จำนวนหมู่บ้านที่ใช้ระบบน้ำบ่อตื้นจำนวน 2 หมู่บ้าน

5.4 โทรศัพท์

ประชาชนในพื้นที่ส่วนใหญ่ใช้โทรศัพท์ระบบเคลื่อนที่

5.5 ไปรษณีย์/การสื่อสาร/การขนส่งวัสดุ ครุภัณฑ์

การไปรษณีย์ใช้บริการที่ทำการไปรษณีย์อำเภอกันทรารมย์
การสื่อสารในเขตพื้นที่ใช้โทรศัพท์เคลื่อนที่
การขนส่งวัสดุ ครุภัณฑ์ ใช้บริการระบบขนส่งทางบก

6. ระบบเศรษฐกิจ

6.1 การเกษตร

การทำการเกษตร เช่น	ทำนา	ทำสวน	เลี้ยงสัตว์	ฯลฯ	ดังนี้
1) ข้าวนาปี	แบ่งเป็นจำนวน	6,075	ไร่	โดยประมาณ	
2) ข้าวนาปรัง	แบ่งเป็นจำนวน	4,950	ไร่	โดยประมาณ	
3) ยางพารา	แบ่งเป็นจำนวน	3,375	ไร่	โดยประมาณ	
4) มันสำปะหลัง	แบ่งเป็นจำนวน	3,375	ไร่	โดยประมาณ	
5) หน่อไม้	แบ่งเป็นจำนวน	1,575	ไร่	โดยประมาณ	

6.2 การประมง

กระชังเลี้ยงปลานิล	สมาชิก	จำนวน	17	ราย
	บ่อปลา	จำนวน	140	กระชัง

การประมงจำจัดแหล่งประมงแม่น้ำมูล และลำน้ำห้วยขยุง

6.3 การปศุสัตว์

1.การเลี้ยงโคนม	สมาชิก	จำนวน	50	ราย
2. การเลี้ยงโคพื้นบ้าน				
3. การเลี้ยงสุกร				

6.4 การบริการ

- ไม่มี -

6.5 การท่องเที่ยว

- ไม่มี -

6.6 อุตสาหกรรม

- | | |
|----------------------|--------------|
| 1. โรงผลิตน้ำดื่ม | จำนวน 1 แห่ง |
| 2. โรงสีข้าวขนาดใหญ่ | จำนวน 1 แห่ง |

6.7 การพาณิชย์/กลุ่มอาชีพ

- | | |
|--|----------------|
| 1. บริษัทจำหน่ายรถยนต์ | จำนวน 1 แห่ง |
| 2. บริษัทจำหน่ายเครื่องจักรทางการเกษตร | จำนวน 1 แห่ง |
| 3. กลุ่มอาชีพภายในตำบล | จำนวน 14 กลุ่ม |
| 4. กลุ่มสหกรณ์การเกษตรโคนม | จำนวน 1 แห่ง |
| 5. สถานีบริการน้ำมัน | จำนวน 2 แห่ง |
| 6. ร้านซ่อมรถยนต์ | จำนวน 6 แห่ง |
| 7. ร้านจำหน่ายวัสดุก่อสร้าง | จำนวน 1 แห่ง |

6.8 แรงงาน

- ไม่มี -

7. ศาสนา ประเพณี วัฒนธรรม

7.1 การนับถือศาสนา

ประชาชนส่วนใหญ่ในพื้นที่นับถือศาสนา พุทธ เป็นส่วนใหญ่

7.2 ประเพณีและงานประจำปี

ประเพณีในพื้นที่ ได้แก่ ประเพณีบุญแข่งเรือ , บุญออกพรรษา , บุญลอยกระทง ประเพณีบุญกุ่มข้าวใหญ่ , บุญเวสสันดร , บุญบั้งไฟ , บุญข้าวสารท , บุญข้าวประดับดิน , บุญข้าวจี่

7.3 ภูมิปัญญาท้องถิ่น ภาษาถิ่น

ภูมิปัญญาท้องถิ่น ในเขตพื้นที่มีการอนุรักษ์การแต่งตัวแบบไทยทรงดำ และมีการอนุรักษ์การตีกลองกิ่ง การจักสานกระติบข้าวพื้นบ้านจะเรียกว่า ก่องข้าว และการจักสารอื่น ๆ เช่น ตระกร้า เป็นต้น แต่ส่วนใหญ่เป็นการทำใช้ในครัวเรือนเหลือใช้จึงจำหน่าย

ภาษาถิ่น ประชาชนในพื้นที่ใช้ภาษาอีสาน(ลาว)และภาษาเยอบางหมู่บ้าน

7.4 สินค้าพื้นเมืองและของที่ระลึก

- ไม่มี -

8. ทรัพยากรธรรมชาติ

8.1 น้ำ

แหล่งน้ำธรรมชาติ ดังนี้

แม่น้ำมูล	1	สาย
ลำน้ำ ลำห้วย	6	สาย
หนอง และบึง	18	แห่ง

แหล่งน้ำที่สร้างขึ้น

ฝาย	3	แห่ง
ประปาหมู่บ้าน	6	หมู่บ้าน
ประปาส่วนภูมิภาค	2	หมู่บ้าน

8.2 ป่าไม้

ป่าไม้ในพื้นที่ส่วนใหญ่จะเป็นป่าโปร่งประกอบด้วยป่ายาง ไม้เต็ง ไม้ประดู่ ไม้แดง ไม้กระบาก และป่าไม้เบญจพรรณป่าไม้ในเขตพื้นที่ในเขตพื้นที่มีพื้นที่ป่า 1 ตารางกิโลเมตร หรือประมาณ ๒๒๕ ไร่

8.3 ภูเขา

- ไม่มี -

8.4 คุณภาพของทรัพยากรธรรมชาติ

ตำบลโนนสัง มีพื้นที่อุดมสมบูรณ์เหมาะสำหรับการเกษตร และทำปศุสัตว์ มีป่าสงวน

9. อื่น ๆ (ถ้ามี/ระบุ)

กลุ่มมวลชนจัดตั้ง

1. ลูกเสือชาวบ้าน	จำนวน	145	คน
2. อาสาสมัครป้องกันภัยฝ่ายพลเรือน	จำนวน	134	คน
3. กลุ่มแม่บ้าน	จำนวน	260	คน
4. กลุ่มเยาวชน	จำนวน	259	คน
5. กลุ่ม อสม.	จำนวน	140	คน
6. กองทุนสวัสดิการชุมชนตำบลโนนสัง	จำนวน	1,300	คน

ส่วนที่ ๒

ยุทธศาสตร์องค์กรปกครองส่วนท้องถิ่น

๑. ความสัมพันธ์ระหว่างแผนพัฒนาระดับมหภาค

ในการกระจายอำนาจการบริหารของรัฐไปสู่องค์กรปกครองส่วนท้องถิ่นดังกล่าว ตามพระราชบัญญัติกำหนดแผนและขั้นตอนการกระจายอำนาจ พ.ศ. ๒๕๔๒ ได้กำหนดรายละเอียดเกี่ยวกับขั้นตอนและกระบวนการในการถ่ายโอนภารกิจ งบประมาณ และอัตรากำลังของราชการส่วนกลางและราชการส่วนภูมิภาคไปให้แก่องค์กรปกครองส่วนท้องถิ่น โดยมีกำหนดระยะเวลาและเงื่อนไขที่ระบุไว้อย่างชัดเจนว่า ในอนาคตอันใกล้นี้้องค์กรปกครองส่วนท้องถิ่นจะได้รับการจัดสรรงบประมาณในสัดส่วนที่สูงขึ้น มีอัตรากำลังมากขึ้น รวมทั้งมีภารกิจและหน้าที่ความรับผิดชอบที่เพิ่มขึ้นตามกันไปด้วย

จากผลการเปลี่ยนแปลงดังกล่าว จึงมีความจำเป็นอย่างยิ่งที่องค์กรปกครองส่วนท้องถิ่นทุกแห่งจะต้องมีการเตรียมการเพื่อรองรับมาตรการในการถ่ายโอนภารกิจ งบประมาณและอัตรากำลังจากหน่วยงานส่วนกลางและส่วนภูมิภาคตามที่กฎหมายกำหนด เพื่อที่จะสามารถปฏิบัติการกิจการตามที่ได้รับมอบหมายได้อย่างมีประสิทธิภาพ ซึ่งหมายความว่า องค์กรปกครองส่วนท้องถิ่นจะต้องเร่งกำหนดจุดหมายหรือทิศทางในการพัฒนาของตนให้ชัดเจน มีการกำหนดยุทธศาสตร์และแนวทางการพัฒนาที่สอดคล้องกับจุดมุ่งหมายในการพัฒนาอย่างเป็นระบบ โดยมีความครอบคลุมภารกิจการพัฒนาในทุกๆ ด้าน อันเป็นการแสดงให้เห็นถึงความพร้อมและศักยภาพขององค์กรปกครองส่วนท้องถิ่นที่จะสามารถบริหารงานในความรับผิดชอบตามที่ราชการส่วนกลางและราชการส่วนภูมิภาคจะถ่ายโอนมาให้ได้อย่างมีประสิทธิภาพ

แผนยุทธศาสตร์การพัฒนาจึงถือเป็นเครื่องมือสำคัญอย่างยิ่งที่จะช่วยสนับสนุนในการวิเคราะห์สภาพปัญหา/ความต้องการขององค์การบริหารส่วนตำบล เพื่อนำไปสู่การกำหนดจุดหมายในการพัฒนา การกำหนดภารกิจ และแนวทางการดำเนินงานเพื่อนำไปสู่จุดหมายดังกล่าวอย่างเป็นระบบ ซึ่งจะช่วยให้การกำหนดแผนงาน/โครงการ มีทิศทางที่สอดคล้องและประสาน สนับสนุนในจุดหมายร่วมกัน ซึ่งนอกจากจะทำให้ปัญหา/ความต้องการได้รับการตอบสนองอย่างเหมาะสมแล้ว ยังเป็นการบริหารทรัพยากรที่มีอยู่อย่างจำกัดให้เกิดประโยชน์สูงสุดในขณะเดียวกันด้วย

หลักการสำคัญที่ถือเป็นหัวใจของการจัดทำแผนยุทธศาสตร์การพัฒนาก็คือ การกำหนดจุดหมาย การพัฒนาและการกำหนดแนวทางการพัฒนาที่จะนำไปสู่การบรรลุผลตามจุดหมายที่กำหนดไว้ ทั้งนี้เพราะหากไม่มีจุดหมายในการพัฒนาที่ชัดเจนแล้ว การบริหารงานก็จะเป็นการแก้ไขปัญหาเฉพาะหน้าไปเรื่อยๆ เมื่อมีปัญหาอย่างซ้ำซ้อนและไม่มีการสิ้นสุดแล้ว ยิ่งอาจทำให้ปัญหามีความรุนแรงมากขึ้นจนเกินศักยภาพและแก้ไขได้ ดังนั้น การจัดทำแผนยุทธศาสตร์การพัฒนาในครั้งนี้ จึงเป็นโอกาสอันดีที่จะได้กำหนดจุดหมายและแนวทางการพัฒนาที่สอดคล้องกับสภาพปัญหา ความต้องการ และศักยภาพอย่างเป็นระบบ ซึ่งนอกจากจะเป็นการพัฒนาประสิทธิภาพในการบริหารจัดการภายใต้ทรัพยากรที่มีอยู่อย่างจำกัดแล้ว ยังเป็นการเตรียมความพร้อมเพื่อรองรับการถ่ายโอนภารกิจจากหน่วยงานส่วนกลางและส่วนภูมิภาคอีกทางหนึ่งด้วย

๑.๑ แผนยุทธศาสตร์ชาติ ๒๐ ปี (พ.ศ. ๒๕๖๑-๒๕๘๐)

วิสัยทัศน์ประเทศไทย

“ประเทศไทยมีความมั่นคง มั่งคั่ง ยั่งยืน เป็นประเทศพัฒนาแล้ว ด้วยการพัฒนาตามหลักปรัชญาของเศรษฐกิจพอเพียง”

๑. ยุทธศาสตร์ด้านความมั่นคง

- ๑.๑ ประชาชนอยู่ดีกินดีและมีความสุข
- ๑.๒ บ้านเมืองมีความมั่นคงในทุกมิติและทุกระดับ
- ๑.๓ กองทัพ หน่วยงานด้านความมั่นคง ภาครัฐ ภาคเอกชน และภาคประชาชน มีความพร้อมในการป้องกันและแก้ไขปัญหาความมั่นคง
- ๑.๔ ประเทศไทยมีบทบาทด้านความมั่นคงเป็นที่ชื่นชมและได้รับการยอมรับโดยประชาคมระหว่างประเทศ
- ๑.๕ การบริหารจัดการความมั่นคงมีผลสำเร็จที่เป็นรูปธรรมอย่างมีประสิทธิภาพ

๒. ยุทธศาสตร์ด้านการสร้างความสามารถในการแข่งขัน

- ๒.๑ ประเทศไทยเป็นประเทศที่พัฒนาแล้วเศรษฐกิจเติบโตอย่างมีเสถียรภาพและยั่งยืน
- ๒.๒ ประเทศไทยมีขีดความสามารถในการแข่งขันสูงขึ้น

๓. ยุทธศาสตร์การพัฒนาและเสริมสร้างศักยภาพคน

- ๓.๑ คนไทยเป็นคนดีคนเก่ง มีคุณภาพ พร้อมสำหรับวิถีชีวิตในศตวรรษที่ ๒๑
- ๓.๒ สังคมไทยมีสภาพแวดล้อมที่เอื้อและสนับสนุนต่อการพัฒนาคนตลอดช่วงชีวิต

๔. ยุทธศาสตร์ด้านการสร้างโอกาสความเสมอภาคและเท่าเทียมกันทางสังคม

- ๔.๑ สร้างความเป็นธรรม และลดความเหลื่อมล้ำในทุกมิติ
- ๔.๒ กระจายศูนย์กลางความเจริญทางเศรษฐกิจและสังคม เพิ่มโอกาสให้ทุกภาคส่วนเข้ามาเป็นกำลังของการพัฒนาประเทศในทุกๆระดับ
- ๔.๓ เพิ่มขีดความสามารถของชุมชนท้องถิ่นในการพัฒนา การพึ่งตนเองและการจัดการตนเอง เพื่อสร้างสังคมคุณภาพ

๕. ยุทธศาสตร์ด้านการสร้างการเติบโตบนคุณภาพชีวิตที่เป็นมิตรกับสิ่งแวดล้อม

- ๕.๑ อนุรักษ์และรักษาทรัพยากรธรรมชาติสิ่งแวดล้อม และวัฒนธรรม ให้คนรุ่นต่อไปได้ใช้อย่างยั่งยืน มีสมดุล
- ๕.๒ ฟื้นฟูและสร้างใหม่ฐานทรัพยากรธรรมชาติและสิ่งแวดล้อม เพื่อลดผลกระทบทางลบจากการพัฒนาสังคมเศรษฐกิจของประเทศ
- ๕.๓ ใช้ประโยชน์และสร้างการเติบโต บนฐานทรัพยากรธรรมชาติและสิ่งแวดล้อมให้สมดุลภายในขีดความสามารถของระบบนิเวศ
- ๕.๔ ยกระดับกระบวนการทัศน์เพื่อกำหนดอนาคตประเทศด้านทรัพยากรธรรมชาติและสิ่งแวดล้อม และวัฒนธรรม บนหลักของการมีส่วนร่วม และธรรมาภิบาล

๖. ยุทธศาสตร์ด้านการปรับสมดุลและพัฒนาระบบการบริหารจัดการภาครัฐ

- ๖.๑ ภาครัฐมีวัฒนธรรมการทำงานที่มุ่งผลสัมฤทธิ์และผลประโยชน์ส่วนรวม ตอบสนองความต้องการของประชาชนได้อย่างสะดวก รวดเร็ว โปร่งใส
- ๖.๒ ภาครัฐมีขนาดที่เล็กลง พร้อมปรับตัวให้ทันต่อการเปลี่ยนแปลง
- ๖.๓ ภาครัฐมีความโปร่งใส ปลอดการทุจริตและประพฤติมิชอบ
- ๖.๔ กระบวนการยุติธรรม เป็นไปเพื่อประโยชน์ต่อส่วนรวมของประเทศ

๑.๒ แผนพัฒนาเศรษฐกิจและสังคมแห่งชาติ ฉบับที่ ๑๒ (พ.ศ. ๒๕๖๑-๒๕๖๔)

๑. การเสริมสร้างและพัฒนาศักยภาพทุนมนุษย์

- ๑.๑ เพื่อปรับเปลี่ยนให้คนไทยมีค่านิยมตามบรรทัดฐานที่ดีทางสังคม
- ๑.๒ เพื่อเตรียมคนไทยในสังคมไทยให้มีทักษะในการดำรงชีวิตสำหรับโลกศตวรรษที่ ๒๑
- ๑.๓ เพื่อส่งเสริมให้คนไทยมีสุขภาพที่ดีตลอดช่วงชีวิต
- ๑.๔ เพื่อเสริมสร้างสถาบันทางสังคมให้มีความเข้มแข็งเอื้อต่อการพัฒนาคนและประเทศ

๒. การสร้างความเป็นธรรมลดความเหลื่อมล้ำในสังคม

- ๒.๑ เพื่อขยายโอกาสทางเศรษฐกิจและสังคมให้แก่กลุ่มประชากรร้อยละ ๔๐ ที่มีรายได้ต่ำสุด
- ๒.๒ เพื่อให้คนไทยทุกคนเข้าถึงบริการทางสังคมที่มีคุณภาพได้อย่างทั่วถึง
- ๒.๓ เพื่อสร้างความเข้มแข็งให้ชุมชน

๓. สร้างความเข้มแข็งทางเศรษฐกิจและแข่งขันได้อย่างยั่งยืน

- ๓.๑ เพื่อสร้างความเข้มแข็งของแรงขับเคลื่อนทางเศรษฐกิจให้สนับสนุนเป้าหมายการเพิ่ม

รายได้ต่อหัว

- ๓.๑.๑ เพื่อเพิ่มศักยภาพของฐานการผลิตและฐานรายได้เดิมและสร้างฐานการผลิตและ

รายได้ใหม่

- ๓.๑.๒ เพื่อสนับสนุนการกระจายการขยายตัวของกิจกรรมทางเศรษฐกิจและการแบ่งปันผลประโยชน์อย่างเป็นธรรม และสนับสนุนเศรษฐกิจที่เป็นมิตรกับสิ่งแวดล้อม

- ๓.๑.๓ เพื่อรักษาเสถียรภาพทางเศรษฐกิจสร้างความเข้มแข็งและรักษาวินัยทางการเงิน การคลัง และพัฒนาเครื่องมือทางการเงินที่สนับสนุนการระดมทุนที่มีประสิทธิภาพ

การเงิน การคลัง และพัฒนาเครื่องมือทางการเงินที่สนับสนุนการระดมทุนที่มีประสิทธิภาพ

- ๓.๒ สร้างความเข้มแข็งให้กับเศรษฐกิจรายสาขาเพื่อยกระดับขีดความสามารถในการ

แข่งขัน ของภาคเกษตร อุตสาหกรรม บริการ และการค้าการลงทุน ดังนี้

- ๓.๒.๑ เพื่อส่งเสริมการพัฒนานวัตกรรมในการสร้างมูลค่าและเพิ่มประสิทธิภาพการผลิต

สินค้าและบริการ

- ๓.๒.๒ เพื่อส่งเสริมและพัฒนาเศรษฐกิจชีวภาพให้เป็นฐานรายได้ใหม่ที่สำคัญ

พัฒนาระบบ การบริหารจัดการความเสี่ยงและมีการปรับตัวให้พร้อมรับการเปลี่ยนแปลงของสภาพภูมิอากาศ เพื่อให้ฐาน การผลิตภาคเกษตรและรายได้เกษตรกรมีความมั่นคง

- ๓.๒.๓ เพื่อเร่งผลักดันให้สินค้าเกษตรและอาหารของไทยมีความโดดเด่นในด้าน

คุณภาพ มาตรฐานและความปลอดภัยในตลาดโลก

- ๓.๒.๔ เพื่อเพิ่มศักยภาพของอุตสาหกรรมสำคัญเดิมให้สามารถต่อยอดสู่

อุตสาหกรรมแห่งอนาคตที่ใช้เทคโนโลยีสมัยใหม่อย่างเข้มข้น และสร้างรากฐานการพัฒนาอุตสาหกรรมใหม่ บนฐานของความเป็น มิตรต่อสิ่งแวดล้อม

- ๓.๒.๕ เพื่อเพิ่มศักยภาพของฐานบริการเดิมและขยายฐานบริการใหม่ในการปรับตัวสู่ เศรษฐกิจฐานบริการที่เข้มแข็งขึ้น รวมทั้งพัฒนาอุตสาหกรรมท่องเที่ยวให้เติบโตอย่างสมดุลและยั่งยืน

- ๓.๒.๖ เพื่อพัฒนาปัจจัยสนับสนุนและอำนวยความสะดวกทางการค้าและการลงทุน

ให้ สนับสนุนการเพิ่มขีดความสามารถในการแข่งขันของผู้ประกอบการไทย รวมทั้งพัฒนาสังคมผู้ประกอบการ

- ๓.๒.๗ เพื่อพัฒนาระบบการเงินของประเทศให้สนับสนุนการเพิ่มขีดความสามารถ

ใน การแข่งขันของภาคการผลิตและบริการ การค้า และการลงทุน

- ๓.๒.๘ เพื่อสร้างความเข้มแข็งขององค์การการเงินฐานรากและระบบสหกรณ์ให้

สนับสนุน บริการทางการเงินในระดับฐานรากและเกษตรกรรายย่อย

๔. การเติบโตที่เป็นมิตรกับสิ่งแวดล้อมเพื่อการพัฒนาอย่างยั่งยืน

๔.๑ รักษา ฟื้นฟูทรัพยากรธรรมชาติและมีการใช้ประโยชน์อย่างยั่งยืนและเป็นธรรม

๔.๒ สร้างความมั่นคงด้านน้ำของประเทศ และบริหารจัดการทรัพยากรน้ำทั้งระบบให้มีประสิทธิภาพ

๔.๓ บริหารจัดการสิ่งแวดล้อม และลดมลพิษให้มีคุณภาพดีขึ้น

๔.๔ พัฒนาขีดความสามารถในการลดก๊าซเรือนกระจกและการปรับตัวเพื่อลดผลกระทบจากการเปลี่ยนแปลงสภาพภูมิอากาศ และการรับมือกับภัยพิบัติ

๕. ด้านความมั่นคง

๕.๑ เพื่อปกป้องสถาบันพระมหากษัตริย์และเสริมสร้างความมั่นคงภายใน รวมทั้งป้องกันปัญหา ภัยคุกคามที่เป็นอุปสรรคต่อการพัฒนาเศรษฐกิจ สังคม และการเมืองของชาติ

๕.๒ เพื่อสร้างความพร้อมและผนึกกำลังของทุกภาคส่วน ให้มีขีดความสามารถในการบริหารจัดการด้านความมั่นคง และมีศักยภาพในการป้องกันและแก้ไขสถานการณ์ที่เกิดจากภัย คุกคาม ทั้งภัยทางทหารและภัยคุกคามอื่นๆ

๕.๓ เพื่อเสริมสร้างความร่วมมือด้านความมั่นคงกับมิตรประเทศในการสนับสนุนการรักษาความสงบสุขและผลประโยชน์ของชาติ

๕.๔ เพื่อเพิ่มประสิทธิภาพการบริหารนโยบายด้านความมั่นคงและนโยบายทางเศรษฐกิจ สังคม ทรัพยากรธรรมชาติและสิ่งแวดล้อมให้มีความเป็นเอกภาพ

๖. การเพิ่มประสิทธิภาพและธรรมาภิบาลในภาครัฐ

๖.๑ เพื่อให้ภาครัฐมีขนาดเล็ก มีการบริหารจัดการที่ดี และได้มาตรฐานสากล

๖.๒ เพื่อให้องค์กรปกครองส่วนท้องถิ่นมีการบริหารจัดการและให้บริการแก่ประชาชนในท้องถิ่น ได้อย่างมีประสิทธิภาพ ประสิทธิภาพ และโปร่งใสตรวจสอบได้

๖.๓ เพื่อลดปัญหาการทุจริตและประพฤติมิชอบของประเทศ

๖.๔ เพื่อพัฒนาระบบและกระบวนการทางกฎหมายให้สามารถอำนวยความสะดวกด้วยความรวดเร็วและเป็นธรรมแก่ประชาชน

๗. ด้านการพัฒนาโครงสร้างพื้นฐานและระบบโลจิสติกส์

๗.๑ เพื่อพัฒนาโครงสร้างพื้นฐาน สิ่งอำนวยความสะดวกด้านการขนส่งและการค้า รวมทั้งมีกลไก กำกับ ดูแล การประกอบกิจการขนส่งที่มีประสิทธิภาพและโปร่งใสให้สามารถสนับสนุนการเพิ่มขีดความสามารถในการแข่งขันของประเทศ และยกระดับคุณภาพชีวิต ให้แก่ประชาชน

๗.๒ เพื่อสร้างความมั่นคงทางพลังงาน เพิ่มประสิทธิภาพการใช้พลังงาน และส่งเสริมการใช้พลังงานทดแทนและพลังงานสะอาด ตลอดจนขยายโอกาสทางธุรกิจในภูมิภาคอาเซียน

๗.๓ เพื่อเพิ่มประสิทธิภาพและขยายการให้บริการด้านโครงสร้างพื้นฐานดิจิทัลอย่างทั่วถึงทั้งประเทศ ในราคาที่เหมาะสมเป็นธรรม และส่งเสริมธุรกิจดิจิทัลใหม่ และนวัตกรรม รวมทั้งพัฒนาระบบความปลอดภัยทางไซเบอร์ให้มีความมั่นคง และคุ้มครองสิทธิส่วนบุคคลให้แก่ ผู้ใช้บริการ

๗.๔ เพื่อพัฒนาประสิทธิภาพและขยายการให้บริการโครงสร้างพื้นฐานด้านน้ำประปาทั้งในเชิง ปริมาณและคุณภาพให้ครอบคลุมทั่วประเทศ ลดอัตราน้ำสูญเสียในระบบประปา และสร้างกลไกการบริหาร จัดการการประกอบกิจการน้ำประปาในภาพรวมของประเทศ

๗.๕ เพื่อพัฒนาอุตสาหกรรมต่อเนื่องที่เกิดจากลงทุนด้านโครงสร้างพื้นฐาน เพื่อลดการนำเข้าจาก ต่างประเทศ และสร้างโอกาสทางเศรษฐกิจให้กับประเทศ

๘. ด้านวิทยาศาสตร์ เทคโนโลยี วิจัย และนวัตกรรม

๘.๑ เพื่อสร้างความเข้มแข็งและยกระดับความสามารถด้านวิทยาศาสตร์และเทคโนโลยี ชั้นก้าวหน้า ให้สนับสนุนการสร้างมูลค่าของสาขาการผลิตและบริการเป้าหมาย

๘.๒ เพื่อสร้างโอกาสการเข้าถึงและนำเทคโนโลยีไปใช้ให้กับเกษตรกรรายย่อย วิสาหกิจ ชุมชน และวิสาหกิจขนาดกลางและขนาดย่อม

๘.๓ เพื่อพัฒนานวัตกรรมที่มุ่งเน้นการลดความเหลื่อมล้ำและยกระดับคุณภาพชีวิตของประชาชน ผู้สูงอายุ ผู้ด้อยโอกาสทางสังคม และเพิ่มคุณภาพสิ่งแวดล้อม

๘.๔ เพื่อบูรณาการระบบบริหารจัดการวิทยาศาสตร์ เทคโนโลยี วิจัย และนวัตกรรม ให้สามารถ ดำเนินงานไปในทิศทางเดียวกัน

๙. การพัฒนาภาคเมืองและพื้นที่เศรษฐกิจ

๙.๑ เพื่อกระจายความเจริญและโอกาสทางเศรษฐกิจไปสู่ภูมิภาคอย่างทั่วถึงมากขึ้น

๙.๒ เพื่อพัฒนาเมืองศูนย์กลางของจังหวัดให้เป็นเมืองน่าอยู่สำหรับคนทุกกลุ่ม

๙.๓ เพื่อพัฒนาและฟื้นฟูพื้นที่ฐานเศรษฐกิจหลักให้ขยายตัวอย่างเป็นมิตรต่อสิ่งแวดล้อม และเพิ่มคุณภาพชีวิตของคนในชุมชน

๙.๔ เพื่อพัฒนาพื้นที่เศรษฐกิจใหม่ให้สนับสนุนการเพิ่มขีดความสามารถในการแข่งขันและการพัฒนาในพื้นที่อย่างยั่งยืน

๑๐. ด้านการต่างประเทศ ประเทศเพื่อนบ้าน และภูมิภาค

๑๐.๑ เพื่อใช้ประโยชน์จากจุดเด่นของทำเลที่ตั้งของประเทศไทยที่เป็นจุดเชื่อมโยงสำคัญของแนวระเบียงเศรษฐกิจต่างๆ ให้เกิดประโยชน์อย่างเต็มศักยภาพในการพัฒนาเศรษฐกิจและสังคมของไทย

๑๐.๒ เพื่อขยายโอกาสด้านการค้าการลงทุนระหว่างประเทศ และยกระดับให้ประเทศเป็นฐานการผลิตและการลงทุนที่มีศักยภาพและโดดเด่น

๑๐.๓ เพื่อเพิ่มบทบาทของไทยในเวทีโลกด้วยการส่งเสริมบทบาทที่สร้างสรรค์ของไทยในกรอบความร่วมมือต่างๆ รวมทั้งการสนับสนุนการขับเคลื่อนการพัฒนาภายใต้กรอบเป้าหมายการพัฒนาที่ยั่งยืน (Sustainable Development Goals: SDGs)

๑.๓ แผนพัฒนาภาค/แผนพัฒนากลุ่มจังหวัด/แผนพัฒนาจังหวัดแผนพัฒนาภาค

ตะวันออกเฉียงเหนือ

แผนพัฒนาภาค เป็นแผนที่ยึดกระบวนการมีส่วนร่วมของทุกภาคส่วนจากทุกจังหวัดทั้ง ๔ ภูมิภาคขึ้น เพื่อสนับสนุนจังหวัดและกลุ่มจังหวัดให้สามารถ ใช้เป็นกรอบแนวทางในการจัดทำแผนพัฒนาจังหวัดและแผนพัฒนากลุ่มจังหวัด แผนพัฒนาภาค จัดทำโดยสำนักงานพัฒนาการเศรษฐกิจและสังคมแห่งชาติ (สศช.) มีวัตถุประสงค์เพื่อให้เกิดการพัฒนาที่สมดุล ยึดแนวคิดการพัฒนาตาม “ปรัชญาของเศรษฐกิจพอเพียง” โดยประกอบไปด้วย ยุทธศาสตร์การพัฒนาภาคเหนือ ยุทธศาสตร์การพัฒนาภาคตะวันออกเฉียงเหนือ ยุทธศาสตร์การพัฒนาภาคกลาง ยุทธศาสตร์การพัฒนาภาคใต้ ซึ่งเทศบาลตำบลบ้านเหลื่อมนั้นตั้งอยู่ภาคตะวันออกเฉียงเหนือ การจัดทำแผนพัฒนาท้องถิ่นสี่ปีของเทศบาลมีความสัมพันธ์กับแผนพัฒนาภาคตะวันออกเฉียงเหนือ ด้านเศรษฐกิจ ด้านการเกษตร การท่องเที่ยว การค้าการลงทุน การพัฒนาคนให้มีสุขภาพดีทั้งร่างกาย จิตใจและสติปัญญา รอบรู้ เท่าทันการเปลี่ยนแปลง สามารถดำรงชีพได้อย่างมีคุณภาพ สร้างความมั่นคงด้านอาหาร แก้ไขปัญหาความยากจน หนี้สิน และการออมของครัวเรือน

มีสัมมาอาชีวะที่มั่นคง สามารถพึ่งพาตนเองและดูแลครอบครัวได้อย่างอบอุ่น พื้นฟูทรัพยากรธรรมชาติและสิ่งแวดล้อมให้สมบูรณ์ ซึ่งแผนพัฒนาภาคตะวันออกเฉียงเหนือมีรายละเอียดสรุปย่อ ดังนี้

กรอบยุทธศาสตร์การพัฒนภาค

ตามพระราชบัญญัติระเบียบบริหารราชการแผ่นดิน (ฉบับที่ ๗) พ.ศ. ๒๕๕๐ มาตรา ๕๓/๑ และ มาตรา ๕๓/๒ บัญญัติให้จังหวัดและกลุ่มจังหวัดทำแผนพัฒนาจังหวัดและแผนพัฒนากลุ่มจังหวัดให้สอดคล้องกับแนวทางการพัฒนาเศรษฐกิจและสังคมแห่งชาติ และตอบสนองความต้องการของประชาชนในท้องถิ่น สำนักงานพัฒนาการเศรษฐกิจและสังคมแห่งชาติ (สศช.) จึงได้จัดทำกรอบยุทธศาสตร์การพัฒนภาคที่ยึดกระบวนการมีส่วนร่วมของทุกภาคส่วนจากทุกจังหวัดทั้ง ๔ ภูมิภาคขึ้น เพื่อสนับสนุนจังหวัดและกลุ่มจังหวัดให้สามารถใช้เป็นกรอบแนวทางในการจัดทำแผนพัฒนาจังหวัดและแผนพัฒนากลุ่มจังหวัด

๑. แนวคิดและหลักการ

๑.๑ ยึดแนวคิดการพัฒนาตาม “ปรัชญาของเศรษฐกิจพอเพียง” ให้เกิดการพัฒนาที่สมดุล เป็นธรรม และมีภูมิคุ้มกันต่อผลกระทบจากกระแสการเปลี่ยนแปลงทั้งจากภายนอกและภายในประเทศ ควบคู่ไปกับแนวคิด “การพัฒนาแบบองค์รวม” ที่ยึด คน ผลประโยชน์ของประชาชน ภูมิสังคม ยุทธศาสตร์พระราชทาน เข้าใจ เข้าถึง และพัฒนา ยึดหลักการมีส่วนร่วมของทุกภาคภาคีการพัฒนา และหลักธรรมาภิบาล เพื่อให้สังคมสมานฉันท์และอยู่เย็นเป็นสุขร่วมกัน

๑.๒ หลักการ มุ่งสร้างความเชื่อมโยงกับแผนระดับชาติต่างๆ นโยบายรัฐบาล แผนการบริหารราชการแผ่นดิน เพื่อสร้างโอกาสทางการพัฒนา สอดคล้องกับภูมิสังคมของพื้นที่ โดย

(๑) กำหนดรูปแบบการพัฒนาเชิงพื้นที่ของประเทศและภาค รวมถึงชุมชน

(๒) กำหนดบทบาทและยุทธศาสตร์การพัฒนภาคให้สอดคล้องกับศักยภาพและโอกาสของพื้นที่

๒. ทิศทางการพัฒนาเชิงพื้นที่

ภายใต้กระแสโลกาภิวัตน์ที่มีการเปลี่ยนแปลงตลอดเวลา สภาพแวดล้อมภายนอกเป็นปัจจัยสำคัญต่อการพัฒนาประเทศ เป็นผลให้จำเป็นต้องเตรียมการรองรับการเปลี่ยนแปลงดังกล่าวให้เหมาะสม การพัฒนาที่สมดุล ดังนั้นจึงกำหนดทิศทางการพัฒนาพื้นที่ของประเทศ ดังนี้

๒.๑ พัฒนาพื้นที่ในภูมิภาคต่างๆ ของประเทศให้เชื่อมโยงกับภูมิภาคเอเชียตะวันออกเฉียงใต้ เพื่อเป็นฐานการพัฒนาด้านอุตสาหกรรม การเกษตรและการแปรรูปการเกษตร และการท่องเที่ยวของภูมิภาค โดยเฉพาะ

๒.๑.๑ พัฒนาพื้นที่เชื่อมโยงทางเศรษฐกิจตามแนวตะวันออก – ตะวันตก (East West Economic Corridor) เช่น พื้นที่เขตเศรษฐกิจแม่สอด-สุโขทัย-พิษณุโลก-ขอนแก่น-มุกดาหาร แนวสะพานเศรษฐกิจพื้นที่อรัญประเทศ-สระแก้ว-ปราจีนบุรี พื้นที่เศรษฐกิจระนอง-ชุมพร-บางสะพาน แนวสะพานเศรษฐกิจพังงา-กระบี่-สุราษฎร์ธานี-นครศรีธรรมราช และแนวสะพานเศรษฐกิจสตูล-สงขลา

๒.๑.๒ พัฒนาพื้นที่เชื่อมโยงทางเศรษฐกิจตามแนวเหนือ-ใต้ (North South Economic Corridor) ได้แก่ แนวเศรษฐกิจเชียงของ-เชียงราย-พิษณุโลก-นครสวรรค์-จังหวัดปริมณฑล แนวเศรษฐกิจหนองคาย-อุดรธานี-ขอนแก่น-นครราชสีมา-จังหวัดปริมณฑล พื้นที่แหลมฉบัง-ชลบุรี-ฉะเชิงเทรา-สระแก้ว-บุรีรัมย์-มุกดาหาร

๒.๒ พัฒนาบริการพื้นฐานของชุมชนเพื่อรองรับการพัฒนาเศรษฐกิจเชื่อมโยงระหว่างประเทศ โดยเน้นพื้นที่ชุมชนตามแนวเขตเศรษฐกิจเหนือ-ใต้ และตะวันออก-ตะวันตก โดยเฉพาะชุมชนเศรษฐกิจชายแดน

๒.๓ พัฒนาระบบโลจิสติกส์และโครงข่ายคมนาคมขนส่งเพื่อสนับสนุนการเพิ่มขีดความสามารถในการแข่งขันเชิงพื้นที่ เช่น การพัฒนาระบบรถราง เพิ่มประสิทธิภาพการขนส่งทางน้ำ และเพิ่มประสิทธิภาพการเชื่อมโยงโครงข่ายการคมนาคมบริเวณจุดตัด เช่น พิษณุโลก และขอนแก่น

๒.๔ สร้างความมั่นคงของฐานทรัพยากรธรรมชาติและสิ่งแวดล้อม เพื่อรักษาสมดุลของระบบนิเวศให้ยั่งยืน ได้แก่ พัฒนาแหล่งน้ำให้เพียงพอต่อการเกษตร พัฒนาสิ่งแวดล้อมเมืองและแหล่งอุตสาหกรรม และการจัดให้มีการจัดการใช้ประโยชน์ที่ดินอย่างมีประสิทธิภาพ

๓. ยุทธศาสตร์การพัฒนาภาคตะวันออกเฉียงเหนือ

๓.๑ ยุทธศาสตร์การพัฒนา

(๑) เพิ่มศักยภาพการแข่งขันด้านเศรษฐกิจ โดยการยกมาตรฐานและประสิทธิภาพการผลิต การเกษตร การพัฒนาศักยภาพการประกอบการด้านอุตสาหกรรม อุตสาหกรรมบริการและการท่องเที่ยว การตั้งองค์การร่วมภาครัฐและเอกชนระดับพื้นที่เพื่อส่งเสริมอำนวยความสะดวกด้านการค้าการลงทุน และส่งเสริมความร่วมมือทางเศรษฐกิจกับประเทศเพื่อนบ้าน

(๒) สร้างคนให้มีคุณภาพ เพื่อพัฒนาคนให้มีสุขภาวะดีทั้งร่างกาย จิตใจและสติปัญญา รอบรู้ เท่าทันการเปลี่ยนแปลง สามารถดำรงชีพได้อย่างมีคุณภาพ

(๓) สร้างสังคมและเศรษฐกิจฐานรากให้เข้มแข็ง เพื่อสร้างความมั่นคงด้านอาหาร แก้ไขปัญหาความยากจน หนี้สิน และการออมของครัวเรือน มีสัมมาอาชีพที่มั่นคง สามารถพึ่งพาตนเองและดูแลครอบครัวได้อย่างอบอุ่น

(๔) พื้นฟูทรัพยากรธรรมชาติและสิ่งแวดล้อมให้สมบูรณ์ โดยเร่งอนุรักษ์และฟื้นฟูพื้นที่ป่าไม้ให้ได้ ๑๕.๕ ล้านไร่ หรือร้อยละ ๒๕ ของพื้นที่ภาค ป้องกันการรุกพื้นที่ชุ่มน้ำ พัฒนาแหล่งน้ำและระบบชลประทาน ฟื้นฟูดิน ยับยั้งการแพร่กระจายดินเค็ม และเพิ่มประสิทธิภาพการจัดการโดยส่งเสริมทำเกษตรอินทรีย์

๓.๒ ทิศทางการพัฒนากลุ่มจังหวัดและจังหวัด

(๑) กลุ่มภาคตะวันออกเฉียงเหนือตอนบน ๑ ประกอบด้วยอุดรธานี หนองคาย หนองบัวลำภู และเลย) เน้นการฟื้นฟูระบบนิเวศเพื่อรักษาสมดุลธรรมชาติ การปรับโครงสร้างการผลิตด้านการเกษตรการค้า การลงทุนและการท่องเที่ยวเชื่อมโยงกับประเทศเพื่อนบ้าน

(๒) กลุ่มภาคตะวันออกเฉียงเหนือตอนบน ๒ ประกอบด้วย สกลนคร นครพนม และมุกดาหาร เน้นให้ความสำคัญกับความร่วมมือทางเศรษฐกิจกับประเทศเพื่อนบ้าน เพิ่มประสิทธิภาพการผลิตสินค้าการเกษตร ส่งเสริมพื้นที่ชลประทาน การทำปศุสัตว์โดยเฉพาะโคนเนื้อ

(๓) กลุ่มภาคตะวันออกเฉียงเหนือตอนกลาง ประกอบด้วย ขอนแก่น กาฬสินธุ์ มหาสารคาม และร้อยเอ็ด เน้นการพัฒนาโครงสร้างพื้นฐานของเมืองรองรับการเป็นศูนย์กลางการค้าบริการ และการลงทุนของภาค การใช้ประโยชน์พื้นที่ชลประทานให้เกิดประโยชน์สูงสุด การทำการเกษตรก้าวหน้า การเตรียมการรองรับอุตสาหกรรมพลังงานทดแทน (Ethanol) ควบคู่กับการเพิ่มประสิทธิภาพการผลิต

(๔) กลุ่มภาคตะวันออกเฉียงเหนือตอนล่าง ๑ ประกอบด้วย นครราชสีมา ชัยภูมิ บุรีรัมย์ สุรินทร์ มุ่งเน้นการพัฒนาาระบบชลประทานให้เต็มศักยภาพ การเตรียมการรองรับอุตสาหกรรมพลังงานทดแทน (Ethanol) พัฒนาการท่องเที่ยวทั้งการท่องเที่ยวเชิงนิเวศน์และอารยธรรมขอมด้วยการสร้างคุณค่าเพิ่ม และพัฒนาเส้นทาง

(๕) กลุ่มภาคตะวันออกเฉียงเหนือตอนล่าง ๒ ประกอบด้วย อุบลราชธานี ศรีสะเกษ ยโสธร และอำนาจเจริญ มุ่งเน้นการพัฒนาแหล่งน้ำ และระบบบริหารจัดการเพื่อแก้ไขปัญหา น้ำท่วมและขาดแคลนน้ำ การสร้างงานและรายได้จากการท่องเที่ยวให้มากขึ้น

๓.๓ โครงการที่สำคัญ (Flagship Project)

- (๑) โครงการผลิตข้าวหอมมะลิอินทรีย์ในทุ่งกุลาร้องไห้เพื่อการส่งออก
- (๒) โครงการพัฒนาเมืองมุกดาหารเป็นประตูสู่อินโดจีน
- (๓) โครงการพัฒนาเส้นทางท่องเที่ยวอารยธรรมขอม
- (๔) โครงการจัดการผลิตเอทานอลในภาคอีสาน
- (๕) โครงการยกมาตรฐานการเรียนการสอนด้วยระบบศึกษาทางไกล
- (๖) โครงการเกษตรยั่งยืนเพื่อชุมชนเข้มแข็ง
- (๗) โครงการฟื้นฟูลุ่มน้ำชีตอนบนและลุ่มน้ำมูลตอนบนแบบบูรณาการเพื่อการผลิตที่ยั่งยืน

ยุทธศาสตร์การพัฒนากลุ่มจังหวัด

วิสัยทัศน์

“เป็นรากฐานการผลิตและส่งออกข้าวหอมมะลิคุณภาพดี มั่นสำปะหลังยางพาราและเป็นประตูเชื่อมโยงการค้าการลงทุนและการท่องเที่ยวกับกลุ่มอนุภูมิภาคลุ่มน้ำโขง (GMS) ตอนล่าง”

เป้าประสงค์

- ๑) มูลค่าการส่งออกข้าวหอมมะลิ มั่นสำปะหลัง ยางพารา เพิ่มขึ้นร้อยละ ๕ ต่อปี
- ๒) มูลค่าการค้าชายแดนไทย-กัมพูชาเพิ่มขึ้น ร้อยละ ๕ ต่อปี
- ๓) มูลค่าการค้าชายแดนไทย-ลาวเพิ่มขึ้น ร้อยละ ๖ ต่อปี
- ๔) รายได้จากการท่องเที่ยวเพิ่มขึ้นร้อยละ ๖ ต่อปี
- ๕) มูลค่า GPP ภาคการค้าบริการและการขนส่งเพิ่มขึ้นร้อยละ ๖ ต่อปี

ประเด็นยุทธศาสตร์

- ยุทธศาสตร์ที่ ๑ พัฒนาและเชื่อมโยงแหล่งท่องเที่ยวในกลุ่มจังหวัดให้มีรายได้เพิ่มขึ้น
- ยุทธศาสตร์ที่ ๒ อนุรักษ์และฟื้นฟูทรัพยากรธรรมชาติและสิ่งแวดล้อม เพื่อให้เกิดประโยชน์อย่างยั่งยืน
- ยุทธศาสตร์ที่ ๓ พัฒนาประสิทธิภาพการผลิตสินค้าเกษตรและผลิตภัณฑ์ให้ได้มาตรฐาน
- ยุทธศาสตร์ที่ ๔ ส่งเสริมและพัฒนาอุตสาหกรรมให้เป็นมิตรต่อสิ่งแวดล้อม
- ยุทธศาสตร์ที่ ๕ ส่งเสริมการค้า โดยพัฒนาสิ่งอำนวยความสะดวกการค้าและการลงทุนให้ได้มาตรฐาน
- ยุทธศาสตร์ที่ ๖ พัฒนาระบบ Logistics สนับสนุนการเป็นประตูสู่เศรษฐกิจโลก

ยุทธศาสตร์การพัฒนาจังหวัดศรีสะเกษ

วิสัยทัศน์

“ ประตุการค้ำการท่องเทียว อารยธรรมขอมโบราณ ดินแดนเกษตร
ปลอดภัยได้มาตรฐาน ”

ประเด็นยุทธศาสตร์

- ยุทธศาสตร์ที่ ๑ การยกระดับเศรษฐกิจให้พึ่งตนเองและแข่งขันได้
- ยุทธศาสตร์ที่ ๒ การเสริมสร้างภูมิคุ้มกันทางสังคมและคุณภาพชีวิตที่ดี
- ยุทธศาสตร์ที่ ๓ การพัฒนาโครงสร้างพื้นฐาน ทรัพยากรธรรมชาติและสิ่งแวดล้อม
- ยุทธศาสตร์ที่ ๔ การเสริมสร้างความมั่นคงและการรักษาความสงบเรียบร้อย

๑.๔ ยุทธศาสตร์การพัฒนาขององค์กรปกครองส่วนท้องถิ่นในเขตจังหวัดศรีสะเกษ

วิสัยทัศน์

“ เมืองน่าอยู่ ประตุการค้ำการท่องเทียว เป็นเลิศด้านกีฬา
นำสินค้าเกษตรปลอดภัยได้มาตรฐานสากล ”

พันธกิจองค์กรปกครองส่วนท้องถิ่นในเขตจังหวัด

- ๑. สร้างความมั่นคง มั่งคั่ง ความสงบเรียบร้อย บ้านเมืองมีความเป็นระเบียบ ร่มรื่นด้วยพื้นที่ สีเขียว
- ๒. ส่งเสริมสุขภาพ อนามัย สนับสนุนการศึกษาและกีฬาของจังหวัด
- ๓. ส่งเสริมการค้า การลงทุน การท่องเที่ยวกับกลุ่มประเทศอาเซียน
- ๔. ส่งเสริมสินค้าเกษตรที่ได้มาตรฐานและปลอดภัย รวมทั้งสนับสนุนอุตสาหกรรมแปรรูปสินค้า

เกษตร

- ๕. บูรณาการการทำงานของหน่วยงานราชการ เพื่อขับเคลื่อนยุทธศาสตร์จังหวัดให้บรรลุผลสัมฤทธิ์

เป้าประสงค์องค์กรปกครองส่วนท้องถิ่นในเขตจังหวัด

- ๑. ชุมชนและสังคม มีความเป็นระเบียบ และมีความสงบเรียบร้อย ประชาชนมีคุณภาพชีวิต ที่ดี อยู่ในสภาพแวดล้อมที่เหมาะสมมีความปลอดภัยในชีวิตและทรัพย์สินและมีผลสัมฤทธิ์ทางการศึกษาและการกีฬาเพิ่มสูงขึ้น
 - ๒. มูลค่าการค้าการลงทุนและรายได้จากการท่องเที่ยวเพิ่มขึ้น
 - ๓. ผลผลิตด้านการเกษตรที่ได้มาตรฐานและปลอดภัยเพิ่มขึ้น

ประเด็นยุทธศาสตร์

- ยุทธศาสตร์ที่ ๑ การพัฒนาโครงสร้างพื้นฐาน ทรัพยากรธรรมชาติและสิ่งแวดล้อม
- ยุทธศาสตร์ที่ ๒ การเสริมสร้างภูมิคุ้มกันทางสังคม และคุณภาพชีวิตที่ดี
- ยุทธศาสตร์ที่ ๓ การยกระดับเศรษฐกิจให้พึ่งตนเองและแข่งขันได้

ยุทธศาสตร์การพัฒนาอำเภอกันทรารมย์

วิสัยทัศน์

“เมืองแห่งความรื่นรมย์ สังคมเกษตรอินทรีย์ บนวิถีพอเพียง
นำวัฒนธรรมและกีฬาเสริมสร้างคุณค่าทางสังคม และมูลค่าทางเศรษฐกิจ”

ประเด็นยุทธศาสตร์

- ยุทธศาสตร์ที่ ๑ การเสริมสร้างศักยภาพบริหารจัดการทุนได้ปรัชญาเศรษฐกิจพอเพียง
- ยุทธศาสตร์ที่ ๒ นำวัฒนธรรมและค่านิยมมาใช้ประโยชน์ในการเพิ่มคุณค่าและมูลค่าสินค้าชุมชน
- ยุทธศาสตร์ที่ ๓ ส่งเสริมการท่องเที่ยวและการกีฬา
- ยุทธศาสตร์ที่ ๔ ส่งเสริมการผลิตและการบริโภคสินค้าและผลิตภัณฑ์เกษตรอินทรีย์ตามแนวเศรษฐกิจพอเพียง
- ยุทธศาสตร์ที่ ๕ เสริมสร้างสังคมแห่งการเรียนรู้และสร้างความมั่นคง ความสงบเรียบร้อยร่วมกัน
- ยุทธศาสตร์ที่ ๖ การปรับเปลี่ยนภูมิสถาปัตยกรรมเมืองและชุมชน/หมู่บ้าน
- ยุทธศาสตร์ที่ ๗ การบริหารราชการตามหลักธรรมาภิบาล

๒. ยุทธศาสตร์ขององค์กรปกครองส่วนท้องถิ่น

๒.๑ วิสัยทัศน์

วิสัยทัศน์ : “คมนาคมดี มีไฟฟ้า ชาวประชาอาชีพมั่นคง ”

๒.๒ ยุทธศาสตร์

คณะกรรมการพัฒนาองค์การบริหารส่วนตำบลร่วมกับประชาคมท้องถิ่น ส่วนราชการ รัฐวิสาหกิจ รวมทั้งองค์กรต่างๆ ที่เกี่ยวข้อง ได้กำหนดยุทธศาสตร์ขององค์การบริหารส่วนตำบล ๗ ด้าน โดยมีรายละเอียดดังนี้

๑. ยุทธศาสตร์การพัฒนาด้านโครงสร้างพื้นฐาน
๒. ยุทธศาสตร์ด้านสาธารณสุขและคุณภาพชีวิต
๓. ยุทธศาสตร์การพัฒนาด้านการศึกษา
๔. ยุทธศาสตร์การพัฒนาสวัสดิการสังคมและความมั่นคงของมนุษย์
๕. ยุทธศาสตร์การพัฒนาทรัพยากรธรรมชาติและด้านสิ่งแวดล้อม
๖. ยุทธศาสตร์การพัฒนาด้านศิลปะ การศาสนา จารีตประเพณี วัฒนธรรม
๗. ยุทธศาสตร์การพัฒนาด้านองค์กรและการบริหารจัดการที่ดี

๒.๓ เป้าประสงค์

๑. จัดให้มี พัฒนา และบำรุงรักษาระบบสาธารณูปโภค ทั้งทางบกและทางน้ำให้เพียงพอต่อการอุปโภคบริโภคของประชาชนพร้อมทั้งอนุรักษ์ฟื้นฟูทรัพยากรธรรมชาติและสิ่งแวดล้อม
๒. ส่งเสริมการพัฒนาอาชีพและสร้างรายได้เสริมภายใต้ปรัชญาเศรษฐกิจพอเพียง
๓. ส่งเสริมการศึกษา ศาสนา กีฬา นันทนาการ เสริมสร้างการเรียนรู้แก่เด็กและเยาวชน พร้อมทั้งบำรุงรักษาศิลปะ จารีตประเพณี ภูมิปัญญาท้องถิ่นและวัฒนธรรมอันดีของท้องถิ่น
๔. ส่งเสริมสวัสดิการสังคม ป้องกันและบรรเทาสาธารณภัย พัฒนาคุณภาพชีวิต ส่งเสริมสุขภาพอนามัยและป้องกันโรคติดต่อ
๕. จัดระบบการบริหารจัดการให้มีประสิทธิภาพ โปร่งใส ตรวจสอบได้ ตามหลักธรรมาภิบาล

๒.๔ ตัวชี้วัด

- ๑) ในเขตองค์การบริหารส่วนตำบลโนนสังมีโครงสร้างพื้นฐานให้ประชาชนได้ใช้บริการร้อยละ ๘๐
- ๒) ประชาชนมีความรู้มากขึ้นร้อยละ ๙๐ และศิลปวัฒนธรรมอันดียังคงอยู่
- ๓) ประชาชนในเขตองค์การบริหารส่วนตำบลโนนสังร้อยละ ๘๐ มีความรู้และมีส่วนร่วมในการพัฒนาการ ท่องเที่ยว ศาสนา – วัฒนธรรมประเพณีและกีฬา
- ๔) ประชาชนมีคุณภาพชีวิตที่ดีขึ้นร้อยละ ๑๐
- ๕) ชุมชนมีรายได้เพิ่มขึ้นในอัตราร้อยละ ๕ และพึ่งตนเองได้มากขึ้น
- ๗) การบริการจัดการขององค์การบริหารส่วนตำบลมีผลการปฏิบัติงานที่มีประสิทธิภาพสูงร้อยละ ๖๐

๒.๕ คำเป้าหมาย

“ พัฒนาตำบลโนนสัง ให้มีความเจริญครอบคลุมทุก ๆ ด้าน ”

๒.๖ กลยุทธ์

- ๑) พัฒนาชุดลอก คูคลองและจัดสร้างแหล่งน้ำ สงวนและเก็บกักน้ำเพื่อการเกษตร เพื่อการอุปโภคและบริโภค รวมทั้งวางโครงการเพื่อแก้ไขปัญหาน้ำท่วมและน้ำแล้ง
- ๒) ส่งเสริมและพัฒนากระบวนการศึกษา ให้เป็นไปตามมาตรฐานการศึกษา
- ๓) พัฒนาและเตรียมบุคลากรด้านการศึกษา ครู นักเรียน ให้เป็นผู้มีคุณภาพมีทักษะและศักยภาพตามมาตรฐานสากล รองรับประชาคมอาเซียน
- ๔) พัฒนา ปรับปรุงพันธุ์พืชและเมล็ดพันธุ์พืชที่ดีมีคุณภาพ ส่งเสริมให้เกิดเกษตรอุตสาหกรรม เกิดพันธุ์พืชใหม่ๆ ที่มีคุณภาพสูงขึ้น โดยขอความร่วมมือและให้ความร่วมมือกับหน่วยงานทั้งภาครัฐและเอกชน
- ๕) ลดต้นทุนการผลิตและเพิ่มมูลค่าผลผลิตทางการเกษตร ปรับปรุงผลผลิตให้มีคุณภาพ มีมาตรฐานสากลโดยการร่วมมือและให้ความร่วมมือกับหน่วยงานทั้งภาครัฐและเอกชน
- ๖) ส่งเสริมสนับสนุนการถนอมและแปรรูปสินค้าทางการเกษตร และเพิ่มช่องทางตลาด
- ๗) ส่งเสริมประชาชนในท้องถิ่นให้มีการเลี้ยงสัตว์เศรษฐกิจ เพื่อการบริโภคเพื่อจำหน่าย และเพื่อการอนุรักษ์
- ๘) ส่งเสริมและพัฒนาบทบาทของผู้นำชุมชน คณะกรรมการหมู่บ้านและชุมชนให้เข้มแข็ง
- ๙) ส่งเสริมความเข้มแข็งของชุมชน
- ๑๐) ส่งเสริม พัฒนาบทบาทและคุณภาพชีวิตของเด็ก เยาวชน สตรี ผู้สูงอายุ ผู้พิการ ผู้ด้อยโอกาส ประชาชน และคุ้มครองสิทธิเสรีภาพของประชาชน
- ๑๑) ส่งเสริมพัฒนาคุณภาพและศักยภาพตามความสามารถของแรงงานในท้องถิ่น
- ๑๒) ป้องกันและแก้ไขปัญหาการเสพติด การผลิตและการจำหน่ายยาเสพติดในทุกระดับ
- ๑๓) ดำเนินการโครงการ เพื่อให้บริการประชาชน และรับทราบปัญหา อุปสรรค และความต้องการของประชาชนในพื้นที่
- ๑๔) พัฒนาศักยภาพของอาสาสมัครสาธารณสุขประจำหมู่บ้าน (อสม)
- ๑๕) ส่งเสริมสุขภาพและอนามัยของประชาชนในทุกระดับ ให้มีสุขภาพแข็งแรง โดยให้การเรียนรู้การดูแลสุขภาพ การออกกำลังกาย การป้องกันโรค การใช้ยาอย่างถูกต้อง การรับประทานอาหารที่มีประโยชน์และการเข้ารับการตรวจสุขภาพหรือการรับบริการด้านสาธารณสุขตามขั้นตอนและวิธีการทางการแพทย์
- ๑๖) ส่งเสริมสนับสนุนการวางระบบการพัฒนาด้านโครงสร้างพื้นฐานให้สอดคล้องกับความเป็นและความต้องการของประชาชน
- ๑๗) ก่อสร้าง ปรับปรุงเส้นทางการคมนาคมอย่างทั่วถึง
- ๑๘) พัฒนาฟื้นฟูและส่งเสริมกิจกรรมด้านศาสนา ศิลปวัฒนธรรมและประเพณีของชุมชนท้องถิ่นโคราช โดยการอนุรักษ์สืบสานต่อและเชื่อมโยงสู่กิจกรรมการท่องเที่ยว
- ๑๙) ปรับปรุงโครงสร้างการบริหารงาน ให้รองรับการปฏิบัติภารกิจหน้าที่ ตามที่กฎหมายกำหนดอย่างมีประสิทธิภาพ

๒๐) นำระบบสารสนเทศมาใช้ในการบริหารงานภายในองค์กร

๒๑) สนับสนุนบุคลากรในสังกัด ให้ได้รับการศึกษา อบรม การทำวิจัย เพิ่มพูนความรู้ เพื่อยกระดับประสิทธิภาพ การทำงานให้เกิดประสิทธิผลในการบริการประชาชน และในการสื่อสารและร่วมมือกับประชาคมอาเซียน

๒๒) บูรณาการการจัดทำแผนพัฒนาท้องถิ่น ร่วมกันระหว่างหน่วยงานภาครัฐ และเอกชน องค์กรปกครองส่วนท้องถิ่น เพื่อพัฒนาท้องถิ่น สร้างประโยชน์สูงสุด แก่ประชาชนในจังหวัดนครราชสีมา

๒๓) เพิ่มประสิทธิภาพในการปฏิบัติราชการ

๒๔) ส่งเสริม สนับสนุนและร่วมมือกับส่วนราชการ หน่วยงาน มูลนิธิการกุศลและองค์กรที่เกี่ยวข้องในการเตรียมความพร้อมในการป้องกันภัย และการช่วยเหลือผู้ประสบภัย

๒๕) ส่งเสริมและสนับสนุนการติดตั้งระบบกล้องวงจรปิดในเขตชุมชนและสถานที่สำคัญ โดยสร้างความอบอุ่นใจ และความปลอดภัยในชีวิตและทรัพย์สินของประชาชน

๒๖) สนับสนุนการฝึกอบรมจัดตั้งและอบรมฟื้นฟูตำรวจบ้านและอาสาสมัครป้องกันภัยฝ่ายพลเรือน (อปพร.) และดูแลรักษาความปลอดภัยและการจราจร

๒๗) พัฒนาฟื้นฟูและอนุรักษ์ธรรมชาติ สิ่งแวดล้อม แหล่งน้ำ กลุ่มน้ำลำคลองและป่าไม้ให้มีความอุดมสมบูรณ์

๒๘) รมรงค์สร้างจิตสำนึกเพื่อป้องกันและแก้ไขปัญหาหามลพิษและปัญหาสิ่งแวดล้อมของชุมชนท้องถิ่นทุกระดับ

๒๙) จัดทำระบบกำจัดขยะรวม และจัดการขยะมูลฝอยและสิ่งปฏิกูล

๒.๗ จุดยืนทางยุทธศาสตร์

๑) การพัฒนาชุมชนให้น่าอยู่มีความเข้มแข็ง โดยได้รับบริการสาธารณะด้านโครงสร้างพื้นฐานที่จำเป็นเพื่อรองรับการขยายตัวของชุมชนและเศรษฐกิจ

๒) การพัฒนาระบบการศึกษาและส่งเสริมศิลปวัฒนธรรมท้องถิ่น

๓) ส่งเสริมและพัฒนาศักยภาพคนและความเข้มแข็งของชุมชนในการพึ่งตนเอง

๔) ส่งเสริมให้ประชาชนในพื้นที่มีอาชีพอย่างยั่งยืน

๕) การพัฒนาระบบการบริหารจัดการภาครัฐที่ดีและมีส่วนร่วมจากทุกภาคส่วน

๒.๘ ความเชื่อมโยงของยุทธศาสตร์ในภาพรวม

การจัดทำแผนพัฒนาท้องถิ่นสี่ปีขององค์การบริหารส่วนตำบลมีความเชื่อมโยงของยุทธศาสตร์ในภาพรวม ดังนี้

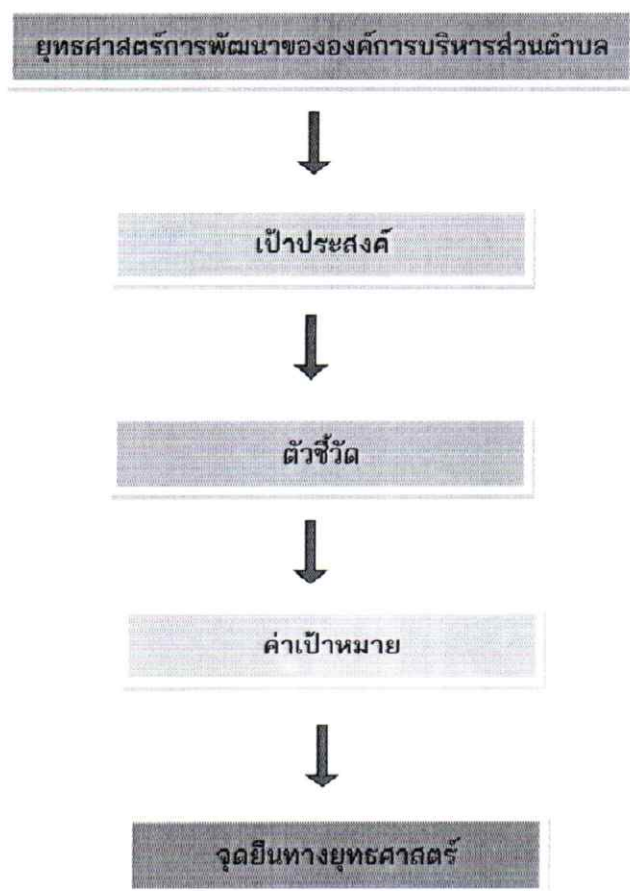

ความเชื่อมโยงยุทธศาสตร์จังหวัดกับยุทธศาสตร์การพัฒนาขององค์กรปกครองส่วนท้องถิ่น
 โครงการความร่วมมือแผนยุทธศาสตร์การพัฒนาองค์กรปกครองส่วนท้องถิ่น พ.ศ. ๒๕๖๑-๒๕๖๕

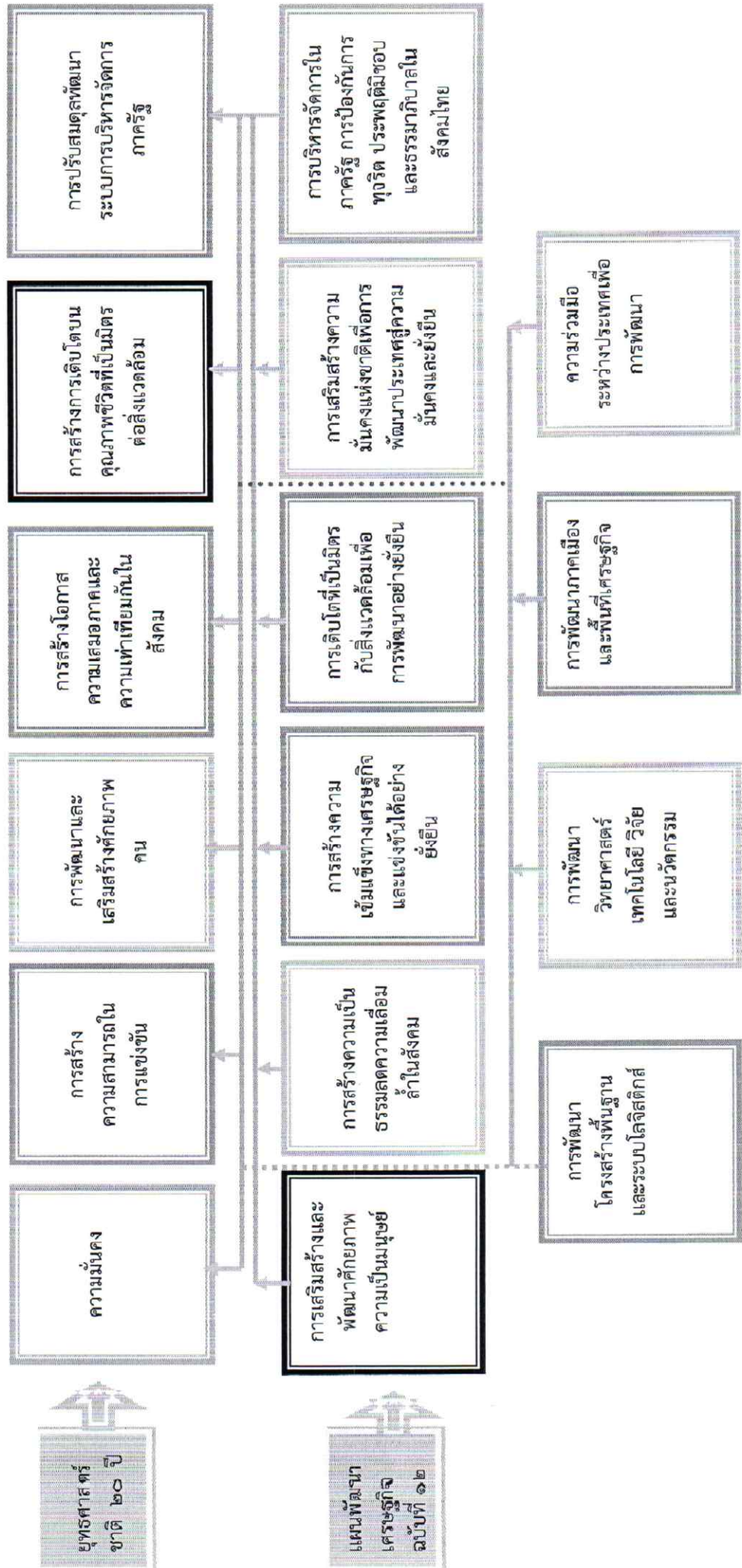

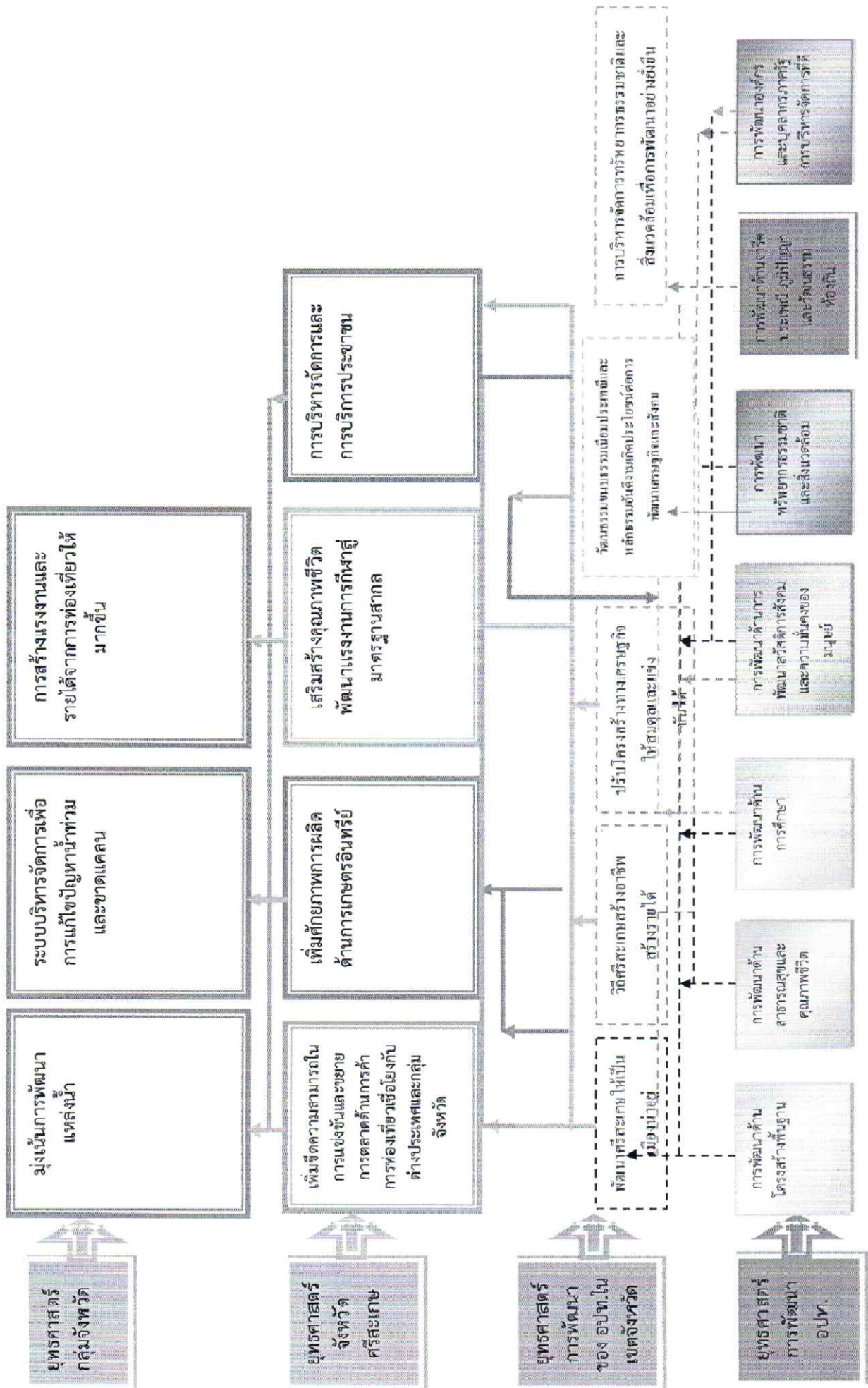

แผนพัฒนาท้องถิ่นห้าปี (พ.ศ.๒๕๖๖ - ๒๕๗๐) องค์การบริหารส่วนตำบลโนนสัง อำเภอกันทรารมย์ จังหวัดศรีสะเกษ

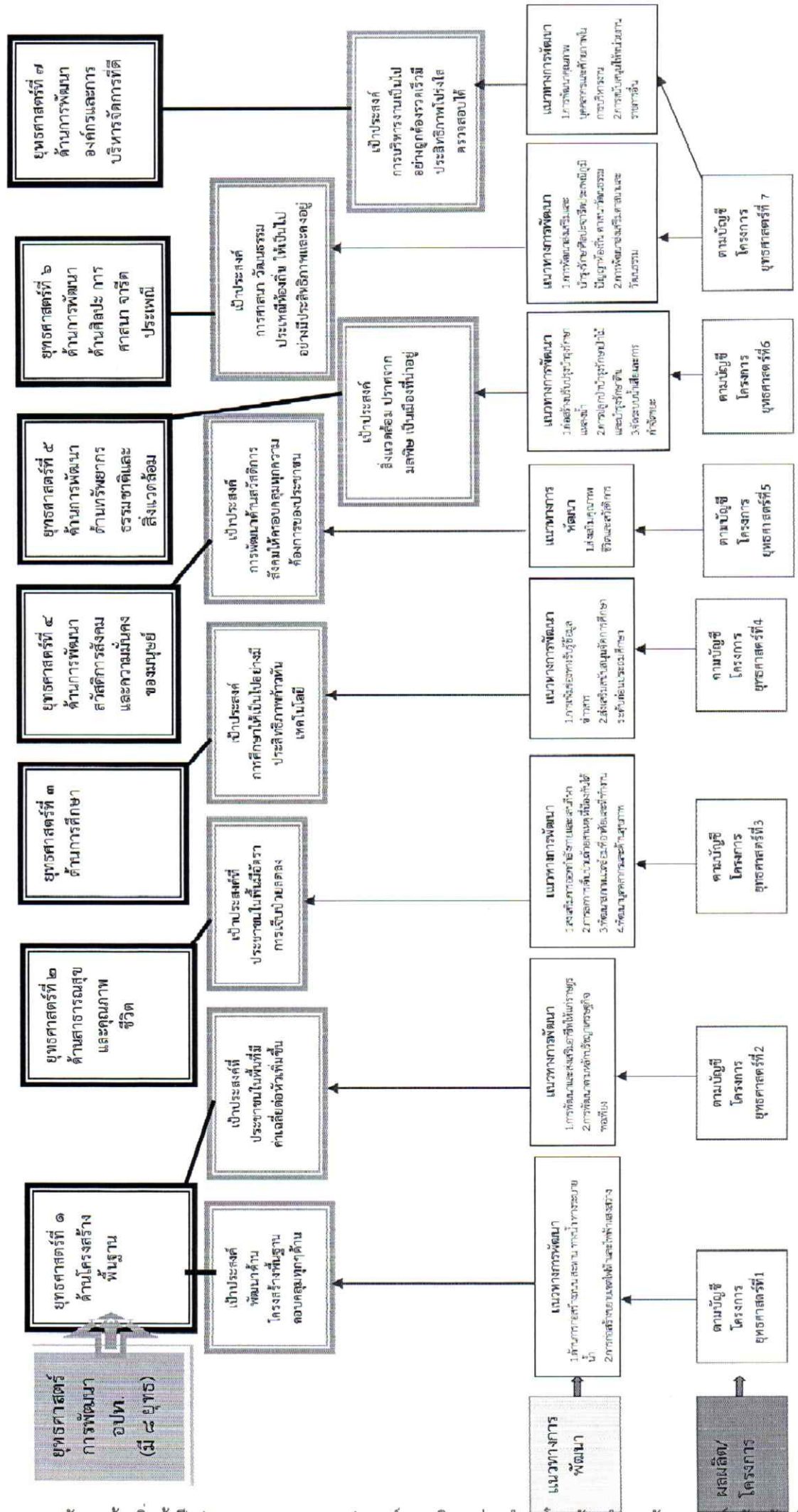

แผนพัฒนาท้องถิ่นห้าปี (พ.ศ. ๒๕๖๖ - ๒๕๗๐) องค์การบริหารส่วนตำบลโนนสี อำเภอกันทรารมย์ จังหวัดศรีสะเกษ

พ.๑๒

ยุทธศาสตร์การพัฒนาขององค์การบริหารส่วนตำบลโนนสัง Strategy Map

๓.๔ แผนที่ยุทธศาสตร์ Strategy Map

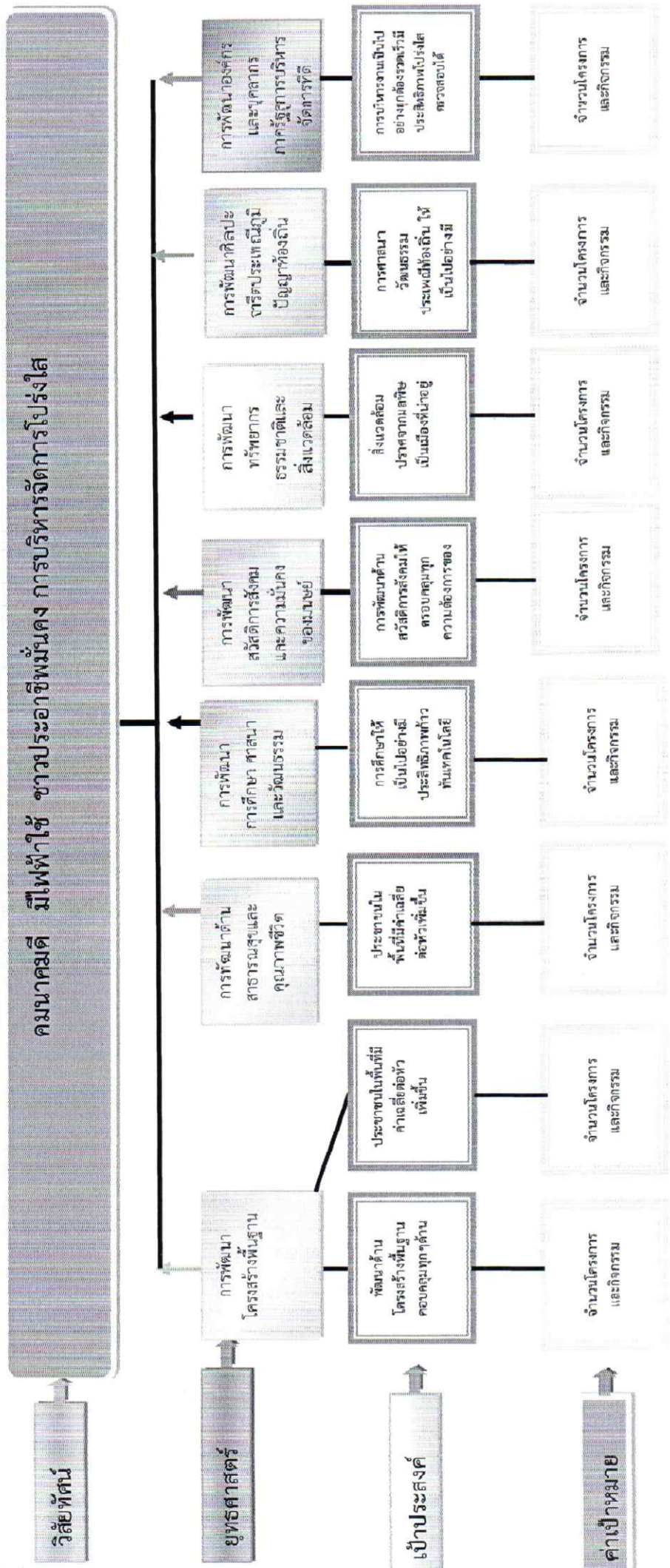

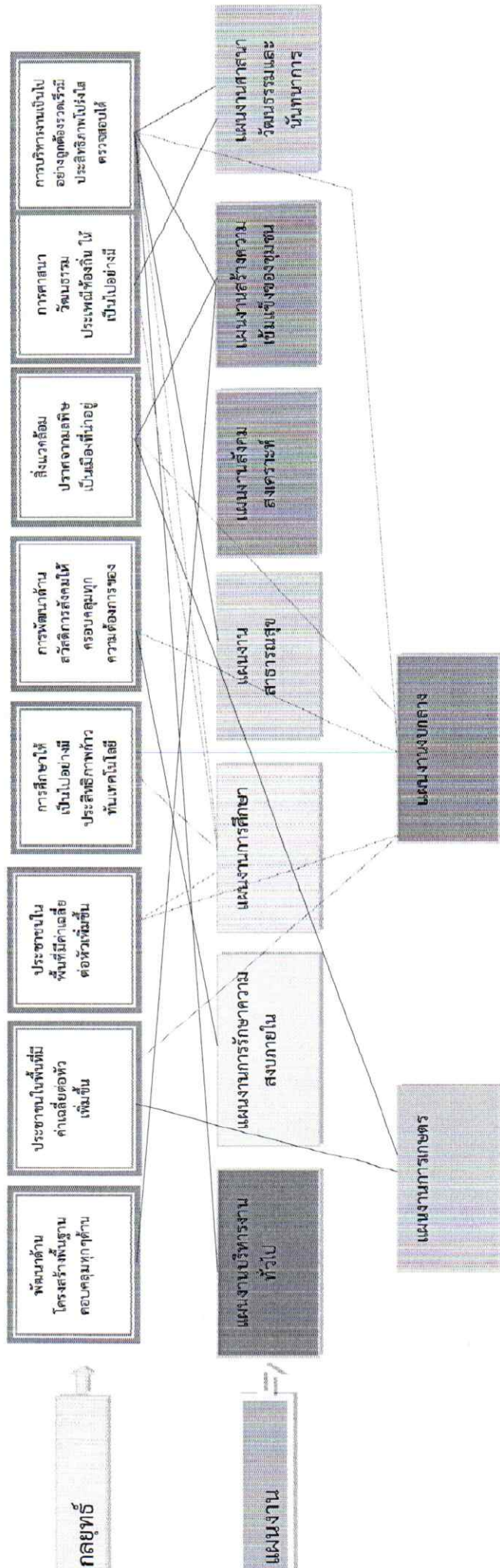

๓ การวิเคราะห์เพื่อพัฒนาท้องถิ่น

๓.๑ การวิเคราะห์กรอบการจัดทำยุทธศาสตร์ขององค์กรปกครองส่วนท้องถิ่น (ใช้การวิเคราะห์ SWOT Analysis/Demand (Demand Analysis)/Global Demand และ Trend ปัจจัยและสถานการณ์การเปลี่ยนแปลงที่มีผลต่อการพัฒนา อย่างน้อยต้องประกอบด้วยวิเคราะห์ศักยภาพด้านเศรษฐกิจ, ด้านสังคม, ด้านทรัพยากรธรรมชาติและสิ่งแวดล้อม)

๑) จุดแข็ง (S : Strength)

- ประชาชน ผู้นำชุมชน มีความพร้อมที่จะให้ความร่วมมือกับทางราชการในการพัฒนาท้องถิ่นของตนเอง
 - ชุมชนเข้มแข็งได้รับการบริการสาธารณะด้านโครงสร้างพื้นฐานครบถ้วน
 - มีเส้นทางสัญจรเป็นไปด้วยความสะดวก เนื่องจากมีถนนทางหลวงแผ่นดินหมายเลข ๒๒๖ ถนนลาดยางสายจังหวัดอุบลราชธานี จังหวัดศรีสะเกษ
 - มีทางรถไฟสายตะวันออกเฉียงเหนือ สถานีย่อยบ้านโนนผึ้ง (กรุงเทพ - อุบลราชธานี)
 - ประชาชนยังยึดมั่นในขนบธรรมเนียมประเพณีและวัฒนธรรมท้องถิ่น
 - มีแม่น้ำมูลและลำน้ำห้วยขะยุงเพื่อใช้ในการอุปโภคและบริโภคและมีหนองน้ำขนาดใหญ่หลายแห่ง
 - ประชากรส่วนใหญ่มีอาชีพเกษตรกรรม ผลผลิตทางการเกษตรที่สำคัญ ได้แก่ ข้าว เลี้ยงสัตว์ ฯ
 - มีโรงเรียนสังกัด สพฐ. ๖ โรงเรียน สอนตั้งแต่ระดับก่อนประถมศึกษาถึงระดับประถมศึกษา
 - ศูนย์พัฒนาเด็กเล็ก ๔ แห่ง สังกัดองค์การบริหารส่วนตำบลโนนสัง
 - มีสหกรณ์การเกษตรโคนมอำเภอกันทรารมย์
 - มีการประสานความร่วมมือระหว่างองค์การบริหารส่วนตำบลกับส่วนราชการในพื้นที่
 - มีความสงบไม่ค่อยจะมีปัญหา ด้านความปลอดภัยและด้านมลพิษ
 - ผู้นำชุมชนให้ความร่วมมือในการพัฒนาท้องถิ่น
 - องค์การบริหารส่วนตำบลโนนสังมีศักยภาพเพียงพอที่รองรับการบริการสาธารณะและแก้ไข
- ปัญหาความเดือดร้อนของประชาชน
- มีวัด ๙ แห่ง
 - เป็นพื้นที่รองรับการขยายตัวของแหล่งอุตสาหกรรมในอนาคต
 - ชุมชนในเขตองค์การบริหารส่วนตำบลโนนสัง มีหอกระจายข่าวประชาสัมพันธ์ให้ประชาชนในตำบลทุกหมู่บ้าน ได้รับทราบข้อมูลข่าวสาร

๒) จุดอ่อน (W : Weakness)

- ➔ คนในวัยทำงาน คนหนุ่มสาวอพยพไปทำงานทำในต่างจังหวัดและต่างประเทศ
- ➔ ราษฎรยากจน ส่วนใหญ่ประชาชนประกอบอาชีพทางการเกษตรเพียงอย่างเดียวทำให้ขาดรายได้
- ➔ ประชาชนไม่สามารถรวมกลุ่มกันเพื่อดำเนินการด้านเศรษฐกิจของชุมชนในรูปของกลุ่มอาชีพ
- ➔ ขาดสถานศึกษาระดับฝึกออาชีพ ขาดแหล่งงานรองรับแรงงานว่างงานนอกฤดูกาล

➔ ไม่มีสถานประกอบกิจการขนาดใหญ่ ไม่มีโรงงานในพื้นที่

➔ องค์การบริหารส่วนตำบลโนนสัง ชาติบุคลาการที่มีความชำนาญเฉพาะด้าน เช่น

ด้านการป้องกันและบรรเทาสาธารณภัย ฯลฯ ประกอบกับเครื่องมือไม่เพียงพอ เนื่องจากงบประมาณจำกัด

➔ ไม่มีตลาดสดที่ดำเนินการโดยองค์การบริหารส่วนตำบล

➔ ไม่มีแหล่งเงินทุนต่างๆ เช่น ธนาคารพาณิชย์ มีน้อยประชาชนไม่ได้รับความสะดวกในการติดต่อ

➔ ที่ดินมีราคาสูงถ้าจะพัฒนาในด้านการเกษตรและภาคอุตสาหกรรมต้องใช้งบประมาณจำนวนมาก

มาก

๓) โอกาส (O : Opportunity)

☞ จังหวัดศรีสะเกษ สามารถสนับสนุนงบประมาณให้องค์การบริหารส่วนตำบลโนนสัง ที่มีแผนงาน/โครงการตามแนวทางยุทธศาสตร์การพัฒนาจังหวัด

☞ มีเส้นทางคมนาคมสะดวก สามารถรองรับการขยายตัวของการลงทุนทางเศรษฐกิจ

☞ ได้รับความร่วมมือสนับสนุนจากหน่วยงานของรัฐเป็นอย่างดี การปฏิรูประบบราชการทำให้พนักงานเกิดความกระตือรือร้นในการปฏิบัติงาน

☞ รัฐบาลมีนโยบายให้ประชาชนมีส่วนร่วมในการพัฒนาท้องถิ่นของตนเอง

☞ ได้รับงบประมาณจากส่วนกลางเพิ่มขึ้นเพื่อให้เพียงพอในการบริหารจัดการท้องถิ่น

๔) ข้อจำกัด (T : Threat)

⊗ มีปัญหาแนวเขตการปกครองระหว่าง องค์การบริหารส่วนตำบลโนนสังกับ องค์การบริหารส่วนตำบลขุน และองค์การบริหารส่วนตำบลหนองหัวช้าง

⊗ ปัจจุบันองค์การบริหารส่วนตำบลโนนสัง เป็นองค์การบริหารส่วนตำบลขนาดกลาง มีงบประมาณจำกัดเมื่อเทียบกับภารกิจหน้าที่ต่างๆ ตามกฎหมายที่กำหนดให้เป็นอำนาจหน้าที่ขององค์การบริหารส่วนตำบลตามกฎหมายอื่น ตามภารกิจถ่ายโอนฯ ตามนโยบายท้องถิ่น นโยบายจังหวัดและนโยบายรัฐบาล

⊗ งบประมาณที่ได้รับจากส่วนกลาง ไม่เพียงพอในการบริหารงาน

⊗ กฎหมายและระเบียบต่างๆ ในการปฏิบัติงานทำให้ขาดความคล่องตัวในการบริหารงาน

⊗ การถ่ายโอนภารกิจต่างๆ ไม่เป็นไปในแนวทางเดียวกัน ทำให้การปฏิบัติงาน เกิดความล่าช้าไม่เป็นไปตามวัตถุประสงค์ที่วางไว้

⊗ การพัฒนาบางด้านต้องเป็นไปตามกฎหมาย จึงไม่สามารถดำเนินการแก้ปัญหาได้ ต้องอาศัยความเสียสละของชุมชนเท่านั้น ซึ่งบางครั้งก็ทำได้ยากมาก

การสรุปสถานการณ์พัฒนา (การวิเคราะห์จุดแข็ง จุดอ่อน โอกาส และอุปสรรค)

องค์การบริหารส่วนตำบลโนนสัง ได้ดำเนินการวิเคราะห์สถานการณ์และศักยภาพ เพื่อชี้ให้เห็นถึงศักยภาพ ปัญหาและความต้องการของประชาชน โดยองค์การบริหารส่วนตำบลได้ดำเนินการวิเคราะห์ข้อมูลดังต่อไปนี้

(๑) การวิเคราะห์ข้อมูลเพื่อการจัดทำแผนพัฒนา

➤ ด้านโครงสร้างพื้นฐาน สามารถจำแนกได้ดังนี้

๑) มีเส้นทางคมนาคมในพื้นที่องค์การบริหารส่วนตำบลโนนสังหลายสาย โดยผู้บริหารมีนโยบายที่จะดำเนินการก่อสร้างถนนให้ประชาชนในพื้นที่สามารถเดินทางสัญจรไปมาสะดวกและปลอดภัย ปัญหาคือ องค์การบริหารส่วนตำบลโนนสังมีพื้นที่ในเขตรับผิดชอบจำนวน ๑๔ หมู่บ้าน ทำให้การบริหารจัดการด้านงบประมาณไม่เพียงพอจึงไม่สามารถแก้ไขปัญหาความเดือดร้อนของประชาชนได้เท่าที่ควร การแก้ปัญหาคือ องค์การบริหารส่วนตำบลโนนสังได้ประสานไปยังหน่วยงานที่มีศักยภาพในการเดินทางก่อสร้างถนน เช่นทางหลวงชนบท อบจ. เป็นต้น ให้ดำเนินการโดยองค์การบริหารส่วนตำบลเป็นเพียงพื้นที่ดำเนินการเท่านั้น

๒) การขยายเขตไฟฟ้า ปัจจุบันมีไฟฟ้าใช้ทุกครัวเรือน คิดเป็น ๑๐๐ เปอร์เซ็นต์ ปัญหาคือ ไฟฟ้าส่องสว่างทางหรือที่สาธารณะยังไม่สามารถดำเนินการครอบคลุมพื้นที่ได้ทั้งหมด เนื่องจากพื้นที่ที่มีความต้องการให้ติดตั้งไฟฟ้าส่องสว่างนั้นมีพื้นที่หลายหมู่บ้าน องค์การบริหารส่วนตำบลโนนสังจึงไม่สามารถดำเนินการได้อย่างทั่วถึงและงบประมาณเพื่อการดำเนินงานยังเพียงพอ การแก้ปัญหาคือ องค์การบริหารส่วนตำบลโนนสังได้ดำเนินการประสานกับประชาชนในพื้นที่เพื่อดำเนินการการติดตั้งไฟส่องสว่างโดยขอความร่วมมือกับประชาชนในพื้นที่ให้ใช้ไฟฟ้าครัวเรือนของประชาชนไปก่อน

➤ ด้านที่อยู่อาศัยและการอุปโภคบริโภค

จากการสำรวจข้อมูลพื้นฐานพบว่า ประชากรในพื้นที่ที่มีที่อยู่อาศัยที่มั่นคง ทุกครัวเรือนมีน้ำสำหรับบริโภค โดยบางครัวเรือนซื้อน้ำที่บรรจุในถังหรือขวด

(๒) การวิเคราะห์ข้อมูลด้านเศรษฐกิจ

จากการสำรวจข้อมูลพื้นฐานพบว่า ประชากรส่วนใหญ่ทำการเกษตร ร้อยละ ๙๐ โดยปลูกข้าวเป็นส่วนใหญ่ รายได้ส่วนมากมาจากการทำการเกษตร และมีรายได้จากสัตว์เลี้ยงไม่มาก คนอายุ ๑๕ - ๖๐ ปีมีอาชีพและรายได้ และที่ไม่มีรายได้มี ๑๖ คน ผู้สูงอายุ ๖๐ ปีขึ้นไป ร้อยละ ๙๐ มีอาชีพและมีรายได้ ถ้าเปรียบเทียบอัตราการว่างงานทั้งจังหวัด ร้อยละ ๐.๙๗ ถือว่าอัตราการว่างงานของประชากรในเขตองค์การบริหารส่วนตำบลโนนสังมีอัตราที่ต่ำกว่ามาก ประชากรบางส่วนมีรายได้จากการรับจ้างทั้งในพื้นที่และนอกพื้นที่ หมู่บ้านในเขตองค์การบริหารส่วนตำบลโนนสังส่วนมากมีอาชีพการเกษตร ทำให้มีรายได้มากจากการเกษตรที่มีต้นทุนการผลิตสูง แต่ปัญหาก็คือ รายได้เฉลี่ยต่ำกว่าคนละ ๓๐,๐๐๐ บาทต่อปีร้อยละ ๗๕ ไม่มีการเก็บออม สาเหตุเป็นเพราะว่าราคาผลผลิตทางการเกษตรต่ำค่าครองชีพสูง มีเงินแต่ซื้อของได้น้อยลง ประชากรมีพื้นที่ในการทางเกษตรบางส่วนในที่มีน้ำท่วมเป็นประจำ บางพื้นที่ภาวะฝนทิ้งช่วง มีพื้นที่ในการทำการเกษตรน้อย การแก้ปัญหาคือ องค์การบริหารส่วนตำบลโนนสัง ได้แก้ไขปัญหาโดยจัดโครงการส่งเสริมอาชีพ เพื่อให้ชุมชนมีรายได้เสริมจากการประกอบอาชีพเกษตรกรรม อดหนุนกลุ่มอาชีพในชุมชน แต่การพัฒนาด้านนี้ยังไม่บรรลุวัตถุประสงค์เท่าที่ควร เนื่องจากกลุ่มอาชีพต่างๆ ยังขาดความรู้ด้านการบริหารจัดการและความรู้ด้านการตลาด

(๓) การวิเคราะห์ข้อมูลสังคม

➤ ด้านแรงงาน

จากการสำรวจข้อมูลพื้นฐานพบว่า ประชากรที่มีอายุ ๑๕ - ๖๐ ปี อยู่ในกำลังแรงงาน ร้อยละ ๙๕ เมื่อเทียบกับอัตราส่วนกับจังหวัด ร้อยละ ๗๓.๙๙ ซึ่งสูงกว่ามาก แต่ค่าแรงในพื้นที่ต่ำกว่าระดับจังหวัด โดยเฉพาะแรงงานด้านการเกษตร ประชากรอายุระหว่าง ๒๕ - ๕๐ ปี บางส่วน ไปรับจ้างทำงานนอกพื้นที่ รวมทั้งแรงงานที่ไปทำงานต่างประเทศ ปัญหาที่พบคือ ประชากรต้องไปทำงานนอกพื้นที่ในเมืองที่มีโรงงานอุตสาหกรรม บริษัท ห้างร้านใหญ่ๆ เพราะในพื้นที่ไม่มีโรงงานอุตสาหกรรมที่มีการจ้างแรงงานเยอะ เพราะพื้นที่ส่วนมากเป็นที่อยู่อาศัย ปัญหานี้ยังไม่สามารถแก้ไขได้

➤ ด้านสุขภาพและสาธารณสุข

จากการสำรวจข้อมูลพื้นฐานพบว่า ประชาชนกรส่วนมากมีสุขภาพที่ดี มีการคัดกรองสุขภาพให้กับประชาชนกลุ่มเสี่ยง โรคที่มักเกิดแก่ประชากรในชุมชน เช่นกัน ได้แก่ โรคความดัน เบาหวาน โรคเอดส์ โรคไข้เลือดออก มือ-ปาก-เท้าในเด็ก และโรคอื่นๆ อีกมาก มีสถิติเข้ารับการรักษาพยาบาล ปัญหาคือประชาชนบางรายไม่ยอมไปคัดกรองหรือตรวจสุขภาพประจำปี การแก้ไขปัญหาคือ องค์การบริหารส่วนตำบลโนนสังและหน่วยงานสาธารณสุข โรงพยาบาลส่งเสริมสุขภาพตำบล ได้จัดกิจกรรมร่วมมือกันรณรงค์ให้ชุมชนเห็นความสำคัญในเรื่องนี้ซึ่งก็ได้ผลในระดับหนึ่ง ประชาชนให้ความร่วมมือเป็นอย่างดี แต่ต้องเป็นการดำเนินการอย่างต่อเนื่องเป็นประจำทุกปี สำหรับเด็กแรกเกิด - ๖ ปี ผู้ปกครองสามารถเลี้ยงดูตรงตามเกณฑ์มาตรฐาน มีเพียงไม่กี่รายเท่านั้นไม่ตรงตามเกณฑ์มาตรฐาน จากการสำรวจข้อมูลพื้นฐาน บางครัวเรือนไม่ได้กินอาหารที่ถูกสุขลักษณะ การใช้ยาเพื่อบำบัดอาการเจ็บป่วยที่ไม่เหมาะสม การออกกำลังกายยังไม่สม่ำเสมอ และประชากรส่วนมากไม่ได้รับการตรวจสุขภาพ ปัญหาเหล่านี้้องค์การบริหารส่วนตำบลโนนสังพยายามอย่างยิ่งที่จะแก้ไข โดยร่วมมือกับโรงพยาบาลส่งเสริมสุขภาพตำบล จัดกิจกรรมเพื่อแก้ไขสุขภาพ

➤ ด้านการศึกษา

จากการสำรวจข้อมูลพื้นฐานพบว่า ประชากรอายุ ๑๕ - ๖๐ ปีเต็ม ร้อยละ ๙๙ อ่าน เขียนภาษาไทยและคิดเลขอย่างง่ายได้ เด็กอายุ ๖ - ๑๔ ปี ร้อยละ ๑๐๐ ได้รับการศึกษาภาคบังคับ ๙ ปี ได้เรียนต่อชั้นมัธยมศึกษาปีที่ ๔ หรือเทียบเท่า และที่ไม่ได้เรียนต่อมีงานทำ ร้อยละ ๙๙ ด้านการศึกษาอยู่ในเกณฑ์ที่ดี ปัญหาคือ ยังไม่สามารถที่จะแข่งขันกับเมืองใหญ่ๆ ได้ การแก้ปัญหาขององค์การบริหารส่วนตำบลโนนสัง ได้จัดกิจกรรมให้กับเด็กของศูนย์พัฒนาเด็กเล็ก การสนับสนุนอาหารเสริมนม อาหารกลางวัน ในหับทางโรงเรียนในเขตพื้นที่ และร่วมกันจัดกิจกรรมต่างๆ กับทางโรงเรียน

➤ ด้านค่านิยมของคนในพื้นที่

จากการสำรวจข้อมูลพื้นฐานพบว่า ประชากรมีกิจกรรมทางศาสนา(พุทธ) ประชากรในเขตองค์การบริหารส่วนตำบลโนนสังให้ความร่วมมือกันทำกิจกรรมสาธารณะต่างๆ ผู้สูงอายุ ผู้พิการได้รับการดูแล ปัญหาคือ ประชากรในครัวเรือนมีการดื่มสุรา สูบบุหรี่ รวมทั้งที่เป็นครั้งคราว บางครัวเรือนขาดความอบอุ่น การแก้ปัญหาขององค์การบริหารส่วนตำบลโนนสังคือ จัดกิจกรรมต่างๆ ในชุมชน พยายามที่จะให้ทุกส่วนทุกฝ่ายทุกคนมีส่วนร่วมและรณรงค์ให้เห็นถึงโทษของการดื่มสุรา ให้ชุมชนเห็นความสำคัญของครอบครัว เช่น การแข่งขันกีฬาชุมชน แอโรบิคแดนส์ งานประเพณี เป็นต้น

➤ ด้านความปลอดภัยในชีวิตและทรัพย์สิน

จากการสำรวจข้อมูลพื้นฐานพบว่า ส่วนมากครัวเรือนมีการป้องกันอุบัติภัยอย่างถูกวิธี มีความปลอดภัยในชีวิตและทรัพย์สิน ปัญหาคือจากข้อมูลที่สำรวจพบว่าในเขตพื้นที่ไม่มีการป้องกันอุบัติเหตุอาชญากรรม วิธีการแก้ปัญหาขององค์การบริหารส่วนตำบลโนนสังที่สามารถดำเนินการได้ตามอำนาจหน้าที่และงบประมาณที่มีอยู่อย่างจำกัด คือการติดตั้งกล้องวงจรปิดในจุดที่เป็นที่สาธารณะ ติดตั้งสัญญาณไฟกระพริบทางร่วมทางแยก การติดตั้งลูกศรบอกทาง รวมทั้งได้ตั้งจุดตรวจ จุดสกัด จุดบริการ ในช่วงเทศกาลที่มีวันหยุดหลายวันเพื่ออำนวยความสะดวกให้กับประชาชน แต่ปัญหาที่พบเป็นประจำคือการทะเลาะวิวาทของกลุ่มวัยรุ่นโดยเฉพาะในสถานที่จัดงานดนตรี งานมหรสพ เป็นปัญหาที่ชุมชนได้รับผลกระทบเป็นอย่างมาก การแก้ไขปัญหา คือการแจ้งเตือนให้ผู้ปกครองดูแลบุตรหลานของตน ประชาสัมพันธ์ให้ทราบถึงผลกระทบ ผลเสียหาย และโทษที่ได้รับจากการเกิดเหตุทะเลาะวิวาท การขอความร่วมมือไปยังผู้นำ การขอกำลังจาก ตำรวจ ผู้นำ อปพร. เพื่อระงับเหตุไม่ให้เกิดความรุนแรง แต่จะไม่ให้เกิดขึ้นเลยยังเป็นปัญหาที่ปัจจุบันไม่สามารถที่จะแก้ไขได้ ทั้งที่มีการร่วมมือกันหลายฝ่าย เป็นเรื่องที่ว่าองค์การบริหารส่วนตำบลจะต้องหาวิธีที่จะแก้ไขปัญหาให้กับประชาชนต่อไปตามอำนาจหน้าที่ที่สามารถดำเนินการได้

➤ ด้านยาเสพติด

ปัญหา ยาเสพติดในหมู่บ้านขององค์การบริหารส่วนตำบล จากการที่ทางสถานีตำรวจภูธรบ้านเหลื่อมได้แจ้งให้กำนันองค์การบริหารส่วนตำบลทราบนั้นพบว่าในเขตองค์การบริหารส่วนตำบลมีผู้ที่ติดยาเสพติดแต่เมื่อเทียบกับพื้นที่อื่นถือว่าน้อย และยังไม่พบผู้ค้า เหตุผลก็เนื่องมาจากว่าได้รับความร่วมมือกับทางผู้นำ ประชาชน หน่วยงานขององค์การบริหารส่วนตำบลที่ช่วยสอดส่องดูแลอยู่เป็นประจำ การแก้ไขปัญหาขององค์การบริหารส่วนตำบลสามารถทำได้เฉพาะตามอำนาจหน้าที่เท่านั้น เช่น การณรงค์ การประชาสัมพันธ์ การแจกเบาะแส การฝึกอบรมให้ความรู้ ถ้านอกเหนือจากอำนาจหน้าที่ ก็เป็นเรื่องของอำเภอหรือตำรวจแล้วแต่กรณี ทั้งนี้ องค์การบริหารส่วนตำบลโนนสังก็ได้ให้ความร่วมมือมาโดยตลอด

(๔) การวิเคราะห์ข้อมูลด้านทรัพยากรธรรมชาติและสิ่งแวดล้อม

ในพื้นที่ขององค์การบริหารส่วนตำบลโนนสังส่วนมากเป็นพื้นที่สำหรับเพาะปลูก ที่อยู่อาศัยตามลำดับ และมีพื้นที่เพียงบางส่วนเท่านั้นเป็นพื้นที่สาธารณะ ทรัพยากรธรรมชาติในพื้นที่ ก็ได้แก่ แม่น้ำมูล ห้วยสะบ้า ห้วยขยุง ป่าชุมชนทำเลเลี้ยงสัตว์ ต้นไม้ อากาศที่ไม่มีมลพิษ ปัญหาคือ เนื่องจากพื้นที่บางส่วนที่ดอน ไม่สามารถที่จะนำน้ำมาใช้ในการอุปโภค-บริโภคได้ ต้องอาศัยน้ำดิบจากแหล่งอื่น และน้ำฝน น้ำในการเกษตรก็ต้องรอฤดูฝน มีแหล่งน้ำใช้ในการเกษตรไม่เพียงพอครอบคลุมทุกหมู่บ้าน ปัญหาคือประชาชนในพื้นที่ต้องทำการเกษตรโดยต้องรอน้ำฝนเพียงอย่างเดียว แหล่งน้ำต้นทุน การแก้ไขปัญหา องค์การบริหารส่วนตำบลโนนสังได้จัดทำโครงการเพื่อแก้ปัญหาให้กับประชาชนและเป็นไปตามความต้องการของประชาชน เช่น โครงการก่อสร้างสถานีสูบน้ำด้วยไฟฟ้า โครงการปลูกป่า โครงการขุดลอกฯ เป็นต้น

(๕) ด้านการเมือง – การบริหาร

องค์การบริหารส่วนตำบลโนนสังมีเขตการปกครองครอบคลุมทั้งหมด ๑๔ หมู่บ้าน แต่ละหมู่บ้านมีกรรมการซึ่งเป็นตัวแทนของหมู่บ้านจำนวน ๑๐ คน ประชาชนมีส่วนร่วมในการจัดซื้อจัดจ้างขององค์การบริหารส่วนตำบล ประชาชนให้ความร่วมมือด้านการเลือกตั้งเป็นอย่างดีเช่น การเลือกตั้งสมาชิกสภาองค์การ

บริหารส่วนตำบลโนนสัง ในปี พ.ศ. ๒๕๕๖ ประชาชนมาใช้สิทธิเลือกตั้ง จำนวนผู้มาใช้สิทธิเลือกตั้ง ๓,๒๕๐ คน จากผู้มีสิทธิเลือกตั้งทั้งสิ้น ๕,๒๓๙ คน คิดเป็นร้อยละ ๗๐ ปัญหาคือการแข่งขันทางการเมืองค่อนข้างสูง มีจุดที่น่าสังเกตคือ มีการย้ายเข้าย้ายออกช่วงที่จะมีการเลือกตั้ง ไม่ว่าจะเป็นการเลือกผู้ใหญ่บ้าน สมาชิกสภา นายองค์การบริหารส่วนตำบล โดยเฉพาะ การคัดเลือกผู้ใหญ่บ้าน การแก้ไขปัญหาของ องค์การบริหารส่วนตำบลโนนสังคือ ขอความร่วมมือ ผู้นำ เจ้าหน้าที่ที่มีหน้าที่รับผิดชอบให้ระมัดระวัง สอดส่องพฤติกรรมและให้รายงานอำเภอทราบ การรณรงค์ ประชาสัมพันธ์ ให้ข้อมูลที่ถูกต้อง เกี่ยวกับข้อกฎหมายของการเลือกตั้งที่กระทำได้และทำไม่ได้ให้ประชาชนได้รับทราบ ปัญหาต่างๆ ที่เกิดขึ้นขององค์การบริหารส่วนตำบลก็ได้พยายามแก้ไข โดยเรื่องจากการประชุมประชาคมท้องถิ่นทุกหมู่บ้านในเขตองค์การบริหารส่วนตำบล ในการจัดทำแผนพัฒนาองค์การบริหารส่วนตำบล จากผลการประชุมทุกครั้งที่ยังองค์การบริหารส่วนตำบลจัดขึ้น มีประชาชนสนใจเข้าร่วมประชุมรวมทั้งแสดงความคิดเห็นที่หลากหลาย ส่งผลให้ องค์การบริหารส่วนตำบลดำเนินงานตามความต้องการของประชาชน และประชาชนได้รับประโยชน์ และมีส่วนร่วมในการพัฒนาองค์การบริหารส่วนตำบลนอกจากนี้ องค์การบริหารส่วนตำบลได้จัดโครงการอบรม ศึกษา ดูงาน ของคณะผู้บริหาร สมาชิกสภาฯ พนักงานเทศบาล อสม. และกรรมการชุมชน โครงการอื่นๆ สำหรับประชาชนอีกหลายโครงการ เพื่อนำความรู้และประสบการณ์ที่ได้รับมาพัฒนาเทศบาลให้เจริญเท่าเทียมกับองค์การบริหารส่วนตำบลอื่นๆ และองค์การบริหารส่วนตำบลมีโครงการจัดซื้อเครื่องมือเครื่องใช้ใน การปฏิบัติงานให้ทันสมัยและมีประสิทธิภาพ โครงการบางโครงการต้องระงับไว้เนื่องจากข้อจำกัดด้าน งบประมาณ มีอัตรากำลังพนักงานองค์การบริหารส่วนตำบลจำกัด ไม่เพียงพอต่อการตอบสนองความต้องการ ของประชาชนในด้านบริการ

๓.๒ การประเมินสถานการณ์สภาพแวดล้อมภายนอกที่เกี่ยวข้อง

ในการจัดทำแผนพัฒนาท้องถิ่นสี่ปีขององค์การบริหารส่วนตำบลนั้น ได้ทำการประเมิน สถานการณ์สภาพแวดล้อมภายนอกที่เกี่ยวข้อง ซึ่งได้พิจารณาจากด้านต่างภายในเขตตำบลซึ่งได้พบปัญหา ต่างที่ต้องนำมาพิจารณาในการดำเนินการจัดทำแผนพัฒนาสี่ปี ไม่ว่าจะเป็นทางด้านคมนาคมที่ยังไม่ สะดวกปลอดภัย ด้านการไฟฟ้าที่เกี่ยวกับการเกษตรเนื่องเขตพื้นที่องค์การบริหารส่วนตำบลโนนสังเป็นพื้นที่ รองรับการขยายตัวของแหล่งธุรกิจ ต่าง ๆ ด้านการสาธารณสุขเกี่ยวกับการป้องกันโรคติดต่อ ต่างๆ เช่น โรคไข้เลือดออกถือการรวมถึงการป้องกันภาวะโรคเรื้อรัง เช่น โรคความดัน โรคเบาหวาน เป็นต้น ทั้งนี้ยัง รวมถึงการดำเนินการภายในองค์กร ให้เป็นไปอย่างประจักษ์ชัดโดยให้ประชาชนในพื้นที่มีส่วนร่วมในการพัฒนา ตำบลในทุก ๆ ด้าน และทุกความต้องการของประชาชนภายในตำบล โดยทั้งนี้สถานการณ์แวดล้อมภายนอก อื่น ๆ เช่นต้องดำเนินการจัดทำแผนพัฒนาให้สอดคล้องกับแผนพัฒนาแห่งชาติ แผนพัฒนาภาค แผนพัฒนา กลุ่มจังหวัด แผนพัฒนาจังหวัด และแผนพัฒนาอำเภอ โดยให้ครอบคลุมทุก ๆ ด้าน และสอดคล้องกันในการ ดำเนินการพัฒนาอย่างบูรณาการ

บัญชีสรุปโครงการพัฒนา
แผนพัฒนาท้องถิ่น (พ.ศ.2566 - 2570)
องค์การบริหารส่วนตำบลโนนสัง อำเภอกันทรารมย์ จังหวัดศรีสะเกษ

ยุทธศาสตร์	ปี 2566		ปี 2567		ปี 2568		ปี 2569		ปี 2570		รวม 5 ปี	
	จำนวนโครงการ	งบประมาณ (บาท)	จำนวนโครงการ	งบประมาณ (บาท)	จำนวนโครงการ	งบประมาณ (บาท)	จำนวนโครงการ	งบประมาณ (บาท)	จำนวนโครงการ	งบประมาณ (บาท)	จำนวนโครงการ	งบประมาณ (บาท)
ยุทธศาสตร์ที่ 1 ยุทธศาสตร์ด้านโครงสร้างพื้นฐาน	14	3,121,500	0	-	0	-	0	-	0	-	14	3,121,500
1.1 แผนงานยุทธศาสตร์กรรมการและกาไรโฮง	0	-	0	-	0	-	0	-	0	-	0	-
1.2 แผนงานรักษาความสงบภายใน	1	2,000,000	2	4,000,000	1	2,000,000	2	4,000,000	1	2,000,000	7	14,000,000
1.3 แผนงานคชและชุมชน	0	-	0	-	0	-	0	-	0	-	0	-
1.4 แผนงานกาไรโฮง	15	5,121,500	2	4,000,000	1	2,000,000	2	4,000,000	1	2,000,000	21	17,121,500
ยุทธศาสตร์ที่ 2 ยุทธศาสตร์ด้านสาธารณสุขและคุณภาพชีวิต	2	400,000	2	400,000	2	400,000	2	400,000	2	400,000	10	2,000,000
2.1 แผนงานศาสนาวัดธรรมและนันทนาการ	0	-	1	500,000	1	200,000	2	2,000,000	1	200,000	5	2,900,000
2.2 แผนงานคชและชุมชน	4	700,000	5	770,000	4	500,000	5	620,000	4	500,000	22	3,090,000
2.3 แผนงานสาธารณสุข	4	400,000	6	800,000	5	450,000	5	600,000	6	650,000	26	2,900,000
2.4 แผนงานสร้างความเข้มแข็งของชุมชน	6	750,000	6	750,000	6	750,000	6	750,000	6	750,000	30	3,750,000
2.5 แผนงานกาไรโฮง	16	2,250,000	20	3,220,000	18	2,300,000	20	4,370,000	19	2,500,000	93	14,640,000
ยุทธศาสตร์ที่ 3 ยุทธศาสตร์การพัฒนาด้านการศึกษา	0	-	3	450,000	2	2,000,000	0	-	3	600,000	8	3,050,000
3.1 แผนงานคชและชุมชน	5	2,650,000	9	3,200,000	6	3,000,000	9	3,500,000	6	3,250,000	35	15,600,000
3.2 แผนงานกาไรโฮง	5	2,650,000	12	3,650,000	8	5,000,000	9	3,500,000	9	3,850,000	43	18,650,000
ยุทธศาสตร์ที่ 4 การพัฒนาด้านสวัสดิการสังคมและ	3	400,000	3	400,000	3	400,000	3	400,000	3	400,000	15	2,000,000
ความมั่นคงของมนุษย์	3	-	3	-	3	-	3	-	3	-	15	-
4.1 แผนงานความเข้มแข็งของชุมชน	6	400,000	6	400,000	6	400,000	6	400,000	6	400,000	30	2,000,000
4.2 แผนงานกกลาง	6	400,000	6	400,000	6	400,000	6	400,000	6	400,000	30	2,000,000
ยุทธศาสตร์ที่ 5 การพัฒนาด้านทรัพยากรธรรมชาติและสิ่งแวดล้อม												

บัญชีสรุปโครงการพัฒนา

แผนพัฒนาท้องถิ่น (พ.ศ.2566 - 2570)

องค์การบริหารส่วนตำบลโนนสัง อำเภอกันทรารมย์ จังหวัดศรีสะเกษ

5.1	แผนงานและชุมชน	2	600,000	1	200,000	2	700,000	1	200,000	2	700,000	8	2,400,000
5.2	แผนงานการเกษตร	4	150,000	5	240,000	4	150,000	6	2,240,000	4	150,000	23	2,930,000
5.3	แผนสาธารณสุข	2	200,000	3	300,000	2	200,000	5	500,000	3	2,700,000	15	3,900,000
	รวม	8	950,000	9	740,000	8	1,050,000	12	2,940,000	9	3,550,000	46	9,230,000
	ยุทธศาสตร์ที่ 6 การพัฒนาด้านศิลปะ งามริตประเพณี ภูมิปัญญาท้องถิ่นและวัฒนธรรม												
6.1	แผนงานการศึกษา ศาสนา วัฒนธรรม และนันทนาการ	11	850,000	12	950,000	11	850,000	12	950,000	11	850,000	57	4,450,000
	รวม	11	850,000	12	950,000	11	850,000	12	950,000	11	850,000	57	4,450,000
	ยุทธศาสตร์ที่ 7 การพัฒนาด้านองค์กรและการบริหารจัดการ												
7.1	แผนงานบริหารงานทั่วไป	6	1,932,000	5	1,632,000	6	1,932,000	5	1,632,000	7	3,432,000	29	10,560,000
7.2	แผนงานการศึกษา	2	2,922,000	2	3,092,000	2	3,262,000	2	3,432,000	2	3,632,000	10	16,340,000
7.3	แผนงานเกษตรและชุมชน	4	1,550,000	4	1,300,000	6	2,350,000	3	800,000	4	1,200,000	21	7,200,000
	รวม	12	6,404,000	11	6,024,000	14	7,544,000	10	5,864,000	13	8,264,000	60	34,100,000
	รวมทั้งสิ้น	73	18,625,500	72	18,984,000	66	19,144,000	71	22,024,000	68	21,414,000	350	100,191,500

2.บัญชีโครงการพัฒนาท้องถิ่น

รายละเอียดบัญชีโครงการพัฒนา
แผนพัฒนาท้องถิ่นห้าปี (พ.ศ.2566 - 2570)
องค์การบริหารส่วนตำบลโนนสัง อำเภอกันทรารมย์ จังหวัดศรีสะเกษ

ก. ยุทธศาสตร์จังหวัดที่ 1 การพัฒนาโครงสร้างพื้นฐาน หรือยุทธศาสตร์ชาติและสิ่งแวดล้อม
ยุทธศาสตร์ที่ 1 ของ อบต.โนนสังจังหวัดที่ 1 การพัฒนาโครงสร้างพื้นฐาน หรือยุทธศาสตร์ชาติและสิ่งแวดล้อม
ยุทธศาสตร์ที่ 1 โครงสร้างพื้นฐาน

1.1 แผนงานอุตสาหกรรมและการโยธา

โครงการ	วัตถุประสงค์	เป้าหมาย	งบประมาณ					ผลสัมฤทธิ์ที่คาดว่าจะได้รับ	หน่วยงาน ที่รับผิดชอบ
			2566(บาท)	2567 (บาท)	2568 (บาท)	2569 (บาท)	2570 (บาท)		
โครงการก่อสร้างถนนคอนกรีตเสริมเหล็ก สายทางเชื่อมทางรถไฟ หมู่ที่ 6	เพื่อให้ประชาชนในตำบลได้มีถนน สำหรับใช้ในการคมนาคมได้อย่าง สะดวก รวดเร็วปลอดภัย	ผลผลิตของโครงการ ถนนกว้าง 4 เมตร ยาว 100 เมตร (รายละเอียดตาม อนุบ.กำหนด)	2566(บาท)	2567 (บาท)	2568 (บาท)	2569 (บาท)	2570 (บาท)	คร.ม ประชาชน ในพื้นที่ เขต อบต. มีการคมนาคมสะดวกรวดเร็ว ปลอดภัย	กองช่าง
โครงการก่อสร้างร่องระบายน้ำ คอนกรีตเสริมเหล็ก หมู่ที่ 14 หน้าวัดบ้านโนนสัง	เพื่อให้ประชาชนในตำบลได้มีถนน สำหรับใช้ในการคมนาคมได้อย่าง สะดวก รวดเร็ว ปลอดภัย	(รายละเอียดตาม อนุบ.กำหนด)						นคร ประชาชน ในพื้นที่ เขต อบต. มีการคมนาคมสะดวกรวดเร็ว ปลอดภัย	กองช่าง
โครงการก่อสร้างถนนคอนกรีตเสริมเหล็ก สายทาง หน้าบ้านนาขุขันธ์ สอ.อ. ไปคลองส่งน้ำ หมู่ที่ 13	เพื่อให้ประชาชนในตำบลได้มีถนน สำหรับใช้ในการคมนาคมได้อย่าง สะดวก รวดเร็ว ปลอดภัย	ถนนกว้าง 4 เมตร ยาว 90 เมตร(รายละเอียดตาม อนุบ.กำหนด)						คร.ม ประชาชน ในพื้นที่ เขต อบต. มีการคมนาคมสะดวกรวดเร็ว ปลอดภัย	กองช่าง
โครงการปรับปรุงถนนสองฝั่งคลอง สายทางไม่ตลอด หมู่ที่ 13	เพื่อให้ประชาชนในตำบลได้มีถนน สำหรับใช้ในการคมนาคมได้อย่าง สะดวก รวดเร็ว ปลอดภัย	ถนนกว้าง 4 เมตร ยาว 200 เมตร (รายละเอียดตาม อนุบ.กำหนด)						คร.ม ประชาชน ในพื้นที่ เขต อบต. มีการคมนาคมสะดวกรวดเร็ว ปลอดภัย	กองช่าง
โครงการก่อสร้างถนนคอนกรีตเสริมเหล็ก เชื่อมถนน ลาดยาง หมู่ที่ 7	เพื่อให้ประชาชนในตำบลได้มีถนน สำหรับใช้ในการคมนาคมได้อย่าง สะดวก รวดเร็ว ปลอดภัย	ถนนกว้าง 4 เมตร ยาว 100 เมตร (รายละเอียดตาม อนุบ.กำหนด)						คร.ม ประชาชน ในพื้นที่ เขต อบต. มีการคมนาคมสะดวกรวดเร็ว ปลอดภัย	กองช่าง

ก. ยุทธศาสตร์จังหวัดที่ 1 การพัฒนาโครงสร้างพื้นฐาน ทรัพยากรธรรมชาติและสิ่งแวดล้อม
 ข. ยุทธศาสตร์การพัฒนาระบบของ อปท. ในเขตจังหวัดที่ 1 การพัฒนาโครงสร้างพื้นฐาน ทรัพยากรธรรมชาติและสิ่งแวดล้อม

1. ยุทธศาสตร์ด้านโครงสร้างพื้นฐาน

1.1 แผนงานอุตสาหกรรมและการโยธา

พื้นที่ พัฒนาท้องถิ่นในปี (พ.ศ.๒๕๖๖-๒๕๗๐) งบประมาณ	โครงการ	วัตถุประสงค์	เป้าหมาย	งบประมาณ					หน่วยงาน ที่รับผิดชอบ	
				2566 (บาท)	2567 (บาท)	2568 (บาท)	2569 (บาท)	2570 (บาท)		
1.8	โครงการปรับปรุงถนนหินคลุก สายทางหนองสามขา ไปบ้านหนองไธย หมู่ที่ 12	เพื่อให้ประชาชนในตำบลได้มีถนน สำหรับใช้ในการคมนาคมได้อย่าง สะดวก รวดเร็ว ปลอดภัย	ถนนกว้าง 4 เมตร ยาว 500 เมตร (รายละเอียดตาม อบต.กำหนด)	2566(บาท)	2567 (บาท)	2568 (บาท)	2569 (บาท)	2570 (บาท)	กรม มีการคมนาคมและวิศวกรรม ปลอดภัย	หน่วยงาน ที่รับผิดชอบ
	โครงการปรับปรุงถนนหินคลุก หนองสิบสี่ถึง บ้านป่าศรีรัตนาราม หมู่ที่ 3	เพื่อให้ประชาชนในตำบลได้มีถนน สำหรับใช้ในการคมนาคมได้อย่าง สะดวก รวดเร็ว ปลอดภัย	ถนนกว้าง 4 เมตร ยาว 500 เมตร (รายละเอียดตาม อบต.กำหนด)	150,000					ส.บ.ม. มีการคมนาคมและวิศวกรรม ปลอดภัย	กองช่าง
1.8	โครงการวางท่อประปา สายทางบ้านใหม่บ้าน หมู่ที่ 1	เพื่อให้ประชาชนในตำบลได้มีถนน สำหรับใช้ในการคมนาคมได้อย่าง สะดวก รวดเร็ว ปลอดภัย	วางท่อประปาแบบพัก ยาว 120 เมตร (รายละเอียดตาม อบต.กำหนด)	214,500					ส.บ.ม. มีการคมนาคมและวิศวกรรม ปลอดภัย	กองช่าง
	โครงการก่อสร้างถนนคอนกรีตเสริมเหล็ก สายทางทิศเหนือของบ้านเขา หมู่ที่ 8	เพื่อให้ประชาชนในตำบลได้มีถนน สำหรับใช้ในการคมนาคมได้อย่าง สะดวก รวดเร็ว ปลอดภัย	ถนนกว้าง 5 เมตร ยาว 83 เมตร (รายละเอียดตาม อบต.กำหนด)	250,000					ส.บ.ม. มีการคมนาคมและวิศวกรรม ปลอดภัย	กองช่าง
1.8	โครงการปรับปรุงถนนหินคลุก สายทางโรงเรียน หมู่ที่ 11	เพื่อให้ประชาชนในตำบลได้มีถนน สำหรับใช้ในการคมนาคมได้อย่าง สะดวก รวดเร็ว ปลอดภัย	ถนนกว้าง 4 เมตร ยาว 700 เมตร (รายละเอียดตาม อบต.กำหนด)	200,000					ส.บ.ม. มีการคมนาคมและวิศวกรรม ปลอดภัย	กองช่าง
	โครงการปรับปรุงถนนดินแดงอุ้งรัง จากท่าไร่หัว สิริบุรุษ-ท่าเดือนท่า หมู่ที่ 10	เพื่อให้ประชาชนในตำบลได้มีถนน สำหรับใช้ในการคมนาคมได้อย่าง สะดวก รวดเร็ว ปลอดภัย	กว้าง 4 เมตร ยาว 500 เมตร (รายละเอียดตาม อบต.กำหนด)	150,000					ส.บ.ม. มีการคมนาคมและวิศวกรรม ปลอดภัย	กองช่าง

- ก. ยุทธศาสตร์จังหวัดที่ 1 การพัฒนาโครงสร้างพื้นฐาน ท้าทายการรวมชาติและสิ่งแวดล้อม
 ข. ยุทธศาสตร์การพัฒนาของ อปท. ในเขตจังหวัดที่ 1 การพัฒนาโครงสร้างพื้นฐาน ท้าทายการรวมชาติและสิ่งแวดล้อม

1. ยุทธศาสตร์ด้านโครงสร้างพื้นฐาน

1.1 แผนงานอุตสาหกรรมและการโยธา

ปี ที่ แผน พัฒนา ท้องถิ่น ประจำปี (พ.ศ.)	โครงการ	วัตถุประสงค์	เป้าหมาย ผลผลิตของโครงการ	งบประมาณ					ผลสัมฤทธิ์คาดว่าจะได้รับ	หน่วยงาน ที่รับผิดชอบ
				2566(บาท)	2567 (บาท)	2568 (บาท)	2569 (บาท)	2570 (บาท)		
๒๕๖๖	โครงการปรับปรุงรางรถคนพิการที่เสริมเหล็ก สายทางหน้าบ้านขมขมบูรณ์ วงศ์ใหญ่ หมู่ที่ 10 สะเดา รางรถไฟ ปลอดภัย	เพื่อให้ประชาชนในตำบลได้มีถนน สำหรับใช้ในการคมนาคมได้อย่าง สะดวก รางรถไฟ ปลอดภัย	ผลผลิตของโครงการ กว้าง 4 เมตร ยาว 170 เมตร (รางตะเอยีตตาม อบต. กำพันด)	2566(บาท) 457,000					คร.ม. ประชาชน ในพื้นที่ เขต อปท. มีการคมนาคมสะดวกรวดเร็ว ปลอดภัย	กองช่าง
๒๕๖๗	โครงการปรับปรุงถนนดินลูกรังสายทาง หนองอึ่ง ไปแกมที่ศูนย์ หมู่ที่ 5	เพื่อให้ประชาชนในตำบลได้มีถนน สำหรับใช้ในการคมนาคมได้อย่าง สะดวก รางรถไฟ ปลอดภัย	กว้าง 4 เมตร ยาว 1,000 เมตร (รายละเอียดตาม อบต. กำพันด)	200,000					ชุด ประชาชน ในพื้นที่ เขต อปท. มีการคมนาคมสะดวกรวดเร็ว ปลอดภัย	กองช่าง
๒๕๖๘	โครงการปรับปรุงถนนดินลูกรังสายทาง ไปแม่บ้านภูทกเสียว หมู่ที่ 2	เพื่อให้ประชาชนในตำบลได้มีถนน สำหรับใช้ในการคมนาคมได้อย่าง สะดวก รางรถไฟ ปลอดภัย	กว้าง 4 เมตร ยาว 1,000 เมตร (รายละเอียดตาม อบต. กำพันด)	200,000					ชุด ประชาชน ในพื้นที่ เขต อปท. มีการคมนาคมสะดวกรวดเร็ว ปลอดภัย	กองช่าง

1.2 แผนงานเคหะและชุมชน

- ก. ยุทธศาสตร์จังหวัดที่ 1 การพัฒนาโครงสร้างพื้นฐาน ท้าทายการรวมชาติและสิ่งแวดล้อม
 ข. ยุทธศาสตร์การพัฒนาของ อปท. ในเขตจังหวัดที่ 1 การพัฒนาโครงสร้างพื้นฐาน ท้าทายการรวมชาติและสิ่งแวดล้อม

1. ยุทธศาสตร์ด้านโครงสร้างพื้นฐาน

1.2 แผนงานเคหะและชุมชน

ปี ที่ แผน พัฒนา ท้องถิ่น ประจำปี (พ.ศ.)	โครงการ	วัตถุประสงค์	เป้าหมาย ผลผลิตของโครงการ	งบประมาณ					ผลสัมฤทธิ์คาดว่าจะได้รับ	หน่วยงาน ที่รับผิดชอบ	
				2566(บาท)	2567 (บาท)	2568 (บาท)	2569 (บาท)	2570 (บาท)			
๒๕๖๖	โครงการขยายเขตไฟฟ้า ภายในตำบล	เพื่อลดต้นทุนการไฟฟ้าส่วนภูมิภาค สาขาภิณฑกรรมย์ โดยการขยายเขตไฟฟ้า สำหรับใช้ในครัวเรือนและทำการ	ประชาชนในตำบลได้มีไฟฟ้า สำหรับใช้ในครัวเรือนและทำการ	2566(บาท) 2,000,000	2,000,000	2,000,000	2,000,000	2,000,000	2570 (บาท) 2,000,000	(KPIs) สาย ให้ประชาชนในตำบลได้มีไฟฟ้า สำหรับใช้ในครัวเรือนและทำการ	กองช่าง
๒๕๖๗	โครงการติดตั้ง/ซ่อมแซมไฟฟ้า แสงสว่างสาธารณะภายในตำบล	1.เพื่อให้ประชาชนได้มีแสงสว่างตาม ท้องถนน 2.ประชาชนในพื้นที่มีความปลอดภัย ในชีวิตและทรัพย์สิน	ประชาชนในพื้นที่มีความปลอดภัย ในการเดินทางและความปลอดภัย ในชีวิตทรัพย์สิน	2,000,000				2,000,000		จุด 1.ประชาชนมีความปลอดภัย ในการเดินทาง 2.ประชาชนมีความปลอดภัย ในชีวิตทรัพย์สิน	กองช่าง

- ก. ยุทธศาสตร์จังหวัดที่ 2 การเสริมสร้างสังคมที่เข้มแข็ง และการพัฒนาคุณภาพชีวิตที่ดี
 ข. ยุทธศาสตร์การพัฒนาของ อปท. ในเขตจังหวัดที่ 2 การเสริมสร้างสังคมที่เข้มแข็ง และการพัฒนาคุณภาพชีวิตที่ดี
 2. ยุทธศาสตร์การพัฒนาด้านสาธารณสุขและคุณภาพชีวิต

2.1 แผนงานสาธารณสุขและนันทนาการ

พื้นที่ เป้าหมาย	โครงการ	วัตถุประสงค์	เป้าหมาย ผลผลิตของโครงการ	งบประมาณ					ผลสัมฤทธิ์คาดว่าจะได้รับ	หน่วยงาน ที่รับผิดชอบ	
				2566(บาท)	2567 (บาท)	2568 (บาท)	2569 (บาท)	2570 (บาท)			(KPIs)
1	โครงการจัดแข่งขันกีฬา	เพื่อส่งเสริมให้เยาวชนและประชาชน รักการออกกำลังกายและใช้เวลาว่าง ให้เกิดประโยชน์	ส่งเสริมในพื้นมีความสามัคคีและ มีสุขภาพร่างกายที่แข็งแรง	200,000	200,000	200,000	200,000	200,000	200,000	สร้างสามัคคีและให้ เยาวชนห่างไกลยาเสพติด	สำนักงานปลัด
2	จัดการแข่งขันกีฬาทันสมัย	เพื่อส่งเสริมสนับสนุนการเจริญรู้ และความกล้าแสดงออก	เด็กและเยาวชนในพื้นที่	200,000	200,000	200,000	200,000	200,000	200,000	มีการเรียนรู้ และกล้าแสดงออก	กองการศึกษา

- ก. ยุทธศาสตร์จังหวัดที่ 2 การเสริมสร้างสังคมที่เข้มแข็ง และการพัฒนาคุณภาพชีวิตที่ดี
 ข. ยุทธศาสตร์การพัฒนาของ อปท. ในเขตจังหวัดที่ 2 การเสริมสร้างสังคมที่เข้มแข็ง และการพัฒนาคุณภาพชีวิตที่ดี
 2. ยุทธศาสตร์การพัฒนาสาธารณสุขและคุณภาพชีวิต

2.2 แผนงานเกษตรและชุมชน

พื้นที่ เป้าหมาย	โครงการ	วัตถุประสงค์	เป้าหมาย ผลผลิตของโครงการ	งบประมาณ					ผลสัมฤทธิ์คาดว่าจะได้รับ	หน่วยงาน ที่รับผิดชอบ	
				2566(บาท)	2567 (บาท)	2568 (บาท)	2569 (บาท)	2570 (บาท)			(KPIs)
1	โครงการก่อสร้างปรับปรุงซ่อมแซม สวนสุขภาพ/สวนกีฬาอเนกประสงค์	สถานที่ออกกำลังกาย ออกกำลังกาย	มีสถานที่ออกกำลังกายสำหรับ ประชาชนและประชนในพื้นที่มีสุขภาพ แข็งแรงปราศจากโรคภัย	2566(บาท)	2567 (บาท)	2568 (บาท)	2569 (บาท)	2570 (บาท)	2570	พื้นที่ แข็งแรง	กองช่าง
2	ก่อสร้างบ้านผู้สูงอายุไร้เดียงหาเพียรดี ก่อสร้างปรับปรุงซ่อมแซมดูม	เพื่อเป็นการลิมพระเกียรติฯ เพื่อเป็นการรักษาความปลอดภัยใน บ้าน	พัฒนาคุณภาพชีวิต ประชาชนในพื้นที่ปลอดภัยในชีวิต และทรัพย์สิน	500,000			500,000			หลัง พสก พัฒนาคุณภาพชีวิต มีความปลอดภัยในชีวิต และทรัพย์สิน	กองช่าง สง.ง.ัด

- ก. ยุทธศาสตร์จังหวัดที่ 2 การเสริมสร้างสังคมที่เข้มแข็ง และการพัฒนาคุณภาพชีวิตที่ดี
- ข. ยุทธศาสตร์การพัฒนาของ อปท.ในเขตจังหวัดที่ 2 การเสริมสร้างสังคมที่เข้มแข็ง และการพัฒนาคุณภาพชีวิตที่ดี
2. ยุทธศาสตร์การพัฒนาในด้านสาธารณสุขและคุณภาพชีวิต
2. 3 แผนงานสาธารณสุข

แผนพัฒนาท้องถิ่นห้าปี (พ.ศ.๒๕๖๖ - ๒๕๗๐) - องค์การบริหารส่วนตำบลโนนสัง	โครงการ	วัตถุประสงค์	เป้าหมาย	งบประมาณ					ผลสัมฤทธิ์ที่คาดว่าจะได้รับ	หน่วยงานที่รับผิดชอบ	
				2566(บาท)	2567 (บาท)	2568 (บาท)	2569 (บาท)	2570 (บาท)			
	โครงการณรงค์ป้องกันโรคเอดส์	เพื่อให้มีความรู้เรื่องวิธีการป้องกันโรคเอดส์ของประชาชนในตำบล	ผลผลิตของโครงการ	2566(บาท)	20,000	2568 (บาท)	20,000	2569 (บาท)	2570 (บาท)	คน ลดอัตราการติดเชื้อเอดส์ ประชาชนรู้วิธีการป้องกัน	สำนักงานปลัด
	โครงการป้องกันและกำจัดขุณลอย	1.เพื่อกำจัดพาหะของโรคไข้เลือดออก 2.เพื่อจัดซื้อยาหม้อหมักกำจัดแมลงและทรายอบท	จัดหาน้ำยาเคมีและสารทรายอะเบท คำนวณในการฉีดหมักให้กับประชาชนภายในตำบล	300,000	300,000	300,000	300,000	300,000	300,000	ป้องกันและลดการแพร่ระบาดของไข้เลือดออก	สำนักงานปลัด
	โครงการสำรวจปลอดโรคคملอดภัยจากโรคพิษสุนัขบ้า	เพื่อสำรวจตามโครงการสัตว์ปลอดโรคคملอดภัยจากโรคพิษสุนัขบ้าตาม พระปณิธาน ศ.ดร.สมเด็จหะเจ้าสุทโธทนะเจ้าคุณสมเด็จพรญาณสังวรสุวารี	สุนัขและแมวในพื้นที่ตำบลโนนสังได้รับการควบคุมและป้องกันโรคพิษสุนัขบ้า	100,000	100,000	100,000	100,000	100,000	100,000	จำนวนพื้นที่ตำบลโนนสังปลอดโรค (ตัว) พิษสุนัขบ้า	สำนักงานปลัด
	โครงการควบคุมการกัดสุนัขและแมวโดยการทำหมัน	เพื่อควบคุมสุนัขและแมว	สามารถควบคุมจำนวนสุนัขและแมวภายในเขตตำบล	100,000	100,000	100,000	100,000	100,000	100,000	จำนวนจำกัดจำนวนสุนัขและแมว (ตัว) ได้	สำนักงานปลัด
	โครงการณรงค์ป้องกันโรคติดต่อต่าง ๆ	เพื่อให้มีความรู้เรื่องวิธีการป้องกันโรคติดต่อร่วมถึงการป้องกัน	ประชาชนในพื้นที่มีความรู้เรื่องการป้องกันโรคติดต่อต่าง ๆ เช่น การป้องกันและระงับโรคติดต่อไวรัสโคโรนา 2019 เป็นต้น	200,000	150,000					คน ประชาชนรู้วิธีการป้องกันโรคติดต่อ	สำนักงานปลัด
	อุดหนุนหน่วยงานราชการอื่น	เพื่ออุดหนุนหน่วยงานราชการอื่น	เพื่อดำเนินการป้องกันโรคระบาดต่าง ๆ ทั้งในคนและสัตว์	100,000	100,000	100,000	100,000	100,000	100,000	ผลการระบาดของโรคต่าง ๆ ภายในคนและสัตว์	สำนักงานปลัด

- ก. ยุทธศาสตร์จังหวัดที่ 2 การเสริมสร้างสังคมเข้มแข็ง และการพัฒนาคุณภาพชีวิตที่ดี
- ข. ยุทธศาสตร์การพัฒนาของ อปท. ในเขตจังหวัดที่ 2 การเสริมสร้างสังคมที่เข้มแข็ง และการพัฒนาคุณภาพชีวิตที่ดี
2. ยุทธศาสตร์การพัฒนาในด้านสาธารณสุขและคุณภาพชีวิต
2. 4 แผนงานสร้างความเข้มแข็งของชุมชน

ที่	โครงการ	วัตถุประสงค์	เป้าหมาย ผลสัมฤทธิ์ของโครงการ	งบประมาณ					ผลลัพธ์ที่คาดว่าจะได้รับ	หน่วยงาน ที่รับผิดชอบ	
				2566(บาท)	2567 (บาท)	2568 (บาท)	2569 (บาท)	2570 (บาท)			(KPIs)
1	โครงการป้องกันอุบัติเหตุทางถนน	เพื่อให้ความคุ้มครองปลอดภัยในการขับขี่และความปลอดภัยของถนน	รณรงค์ให้ความรู้เรื่องการสวมหมวกกันน็อกและคาดเข็มขัดนิรภัยมีความปลอดภัย	100,000	100,000	100,000	100,000	100,000	ครั้ง	ลดอัตราการเกิดอุบัติเหตุจากการขับขี่	สำนักปัดฝุ่น
2	โครงการหมู่บ้านอยู่ดีมีสุข	แวดล้อมให้บ้านอยู่ดีมีสุข	ประชาชนในตำบลโนนสัง	50,000	50,000	50,000	50,000	50,000	ครอบครัว	สภาพแวดล้อมที่น่าอยู่	สำนักปัดฝุ่น
3	อบรมผู้ประกอบการร้านค้าและผู้จำหน่าย	เพื่อให้ผู้ประกอบการมีความรู้ในการประกอบกิจการค้าชุมชน	อบรมผู้ประกอบการและผู้นำชุมชน ในเขต อบต. โนนสัง	50,000	50,000	50,000	50,000	50,000	คน	ประชาชนมีความรู้ในการประกอบกิจการค้า	สำนักปัดฝุ่น
4	โครงการซ่อมแซมเมืองกัน วาดถ้อย อัครวิทย์ กียทางถนน กียหรว	เพื่อเป็นการรักษาความปลอดภัยในทางบ้าน	ผู้นำชุมชน และ อปท.	200,000	200,000	200,000	200,000	200,000	ผู้เข้าร่วม	มีความปลอดภัยในชีวิตและทรัพย์สิน	สำนักปัดฝุ่น
5	โครงการให้ความรู้เกี่ยวกับกรป้องกันภัย ต่างๆ	เพื่อเป็นการป้องกันและให้ความรู้แก่ประชาชนทั่วไปและนักเรียนนักศึกษา	ผู้นำชุมชน และ อปท. นักเรียน, นักศึกษา	50,000	50,000	50,000	50,000	50,000	ผู้เข้าร่วม	มีความปลอดภัยในชีวิตและทรัพย์สิน	สำนักปัดฝุ่น
6	โครงการฝึกอบรม อปท. และจัดซื้อเครื่องแบบ	เพื่อมีการส่งเสริมการรักษากฎหมายระเบียบของหมู่บ้าน	เพื่อให้ อปท. มีเครื่องแบบในการปฏิบัติหน้า	200,000	200,000	200,000	200,000	200,000	ผู้เข้าร่วม	ส่งเสริมการรักษาความสงบเรียบร้อยของหมู่บ้าน	สำนักปัดฝุ่น
7	สนับสนุนส่งเสริมช่วยเหลือบรรเทาและป้องกันสาธารณภัย	เพื่อเป็นการส่งเสริม ช่วยเหลือบรรเทา ป้องกันสาธารณภัยให้กับประชาชนในเขตตำบล	ประชาชนในพื้นที่ได้รับความสะดวกและความช่วยเหลือได้ทันเวลา	200,000	200,000	200,000	200,000	200,000	ครั้ง	ประชาชนมีคุณภาพชีวิตความเป็นอยู่ที่ดีขึ้น	สำนักปัดฝุ่น
8	อบรมให้ตราผู้ค้ากฎหมายแก่ประชาชน	เพื่อเป็นการป้องกันและให้ความรู้แก่ประชาชนทั่วไปและมีเรียนนักศึกษา	ผู้นำชุมชน และ อปท. นักเรียน, นักศึกษา	50,000	50,000	50,000	50,000	50,000	ผู้เข้าร่วม	มีความปลอดภัยในชีวิตและทรัพย์สิน	สำนักปัดฝุ่น

- ก. ยุทธศาสตร์จังหวัดที่ 2 การเสริมสร้างสังคมที่เข้มแข็ง และการพัฒนาคุณภาพชีวิตที่ดี
 ข. ยุทธศาสตร์การพัฒนาของ อปท. ในเขตจังหวัดที่ 2 การเสริมสร้างสังคมที่เข้มแข็ง และการพัฒนาคุณภาพชีวิตที่ดี
 2. ยุทธศาสตร์การพัฒนาด้านสาธารณสุขและคุณภาพชีวิต

2.5 แผนงานภาครัฐ

ที่	โครงการ	วัตถุประสงค์	เป้าหมาย	งบประมาณ						(KPs.)	ผลลัพธ์ที่คาดว่าจะได้รับ	หน่วยงาน ที่รับผิดชอบ
				2566(บาท)	2567 (บาท)	2568 (บาท)	2569 (บาท)	2570 (บาท)				
1	ส่งเสริม/สนับสนุนกลุ่มอาชีพ ต่างๆ	เพื่อให้ประชาชนอยู่ในตำบล ได้มีรายได้เสริมหลังฤดูทำนา	ผลผลิตของโครงการ	200,000	200,000	200,000	200,000	200,000	200,000	กลุ่ม	ประชาชนภายในตำบล ได้มีรายได้เสริมหลังฤดูทำนา	สำนักงานปศุสัตว์
2	พัฒนาความรู้ในการประกอบ อาชีพ	เพื่อให้ประชาชนได้รับการพัฒนาความรู้ ในทุกๆด้านในการประกอบอาชีพ	ประชาชนในพื้นที่ที่มีทางเลือกมากขึ้น ในการประกอบอาชีพ	200,000	200,000	200,000	200,000	200,000	200,000	ผู้เข้าร่วม	ประชาชนที่ได้รับการพัฒนาความรู้ ใหม่ๆในภาคการประกอบอาชีพ	สำนักงานปศุสัตว์
3	โครงการที่ขบลดอัตราการ พึ่งพิง	เพื่อส่งเสริมให้ประชาชนในพื้นที่ ปลูกพืชปลอดสารพิษ	ประชาชนในพื้นที่มีคุณภาพร่างกาย ปลอดสารพิษ	50,000	50,000	50,000	50,000	50,000	50,000	ผู้เข้าร่วม	ประชาชนในพื้นที่ตำบล มีอาชีพเสริม	สน.ปศุสัตว์
4	โครงการเลี้ยงสัตว์	เพื่อให้ประชาชนดำเนินกิจการชีวิต ตามแนวทางการเลี้ยงสัตว์เพื่อเพียง	ประชาชนในพื้นที่ตำบลโนนสัง	50,000	50,000	50,000	50,000	50,000	50,000	ผู้เข้าร่วม	ประชาชนในพื้นที่ตำบล มีอาชีพเสริม	สน.ปศุสัตว์
5	โครงการตามตำบลปลอดสารพิษ	เพื่อให้ประชาชนดำเนินกิจการชีวิต ตามแนวทางการเลี้ยงสัตว์เพื่อเพียง	ประชาชนในพื้นที่ตำบลโนนสัง	50,000	50,000	50,000	50,000	50,000	50,000	ผู้เข้าร่วม	ประชาชนในพื้นที่ตำบล มีอาชีพเสริม	สน.ปศุสัตว์
6	โครงการส่งเสริมอาชีพเศรษฐกิจพอ เพียงตามแนวพระราชดำริ	เพื่อให้ประชาชนดำเนินกิจการชีวิต ตามแนวทางการเลี้ยงสัตว์เพื่อเพียง	ประชาชนในพื้นที่ตำบลโนนสัง	200,000	200,000	200,000	200,000	200,000	200,000	ผู้เข้าร่วม	ประชาชนในพื้นที่ตำบล มีอาชีพเสริม	สน.ปศุสัตว์

- ก. ยุทธศาสตร์จังหวัดที่ 2 การเสริมสร้างสังคมที่เข้มแข็ง และการพัฒนาคุณภาพชีวิตที่ดี
 ข. ยุทธศาสตร์การพัฒนาของ อปท. ในเขตจังหวัดที่ 2 การเสริมสร้างสังคมที่เข้มแข็ง และการพัฒนาคุณภาพชีวิตที่ดี
 3. ยุทธศาสตร์การพัฒนาด้านการศึกษา

3.1 แผนงาน/คณะและชุมชน

แผนพัฒนาท้องถิ่นทั่วไป (พ.ศ. ๒๕๖๖ - ๒๕๗๐)	โครงการ	วัตถุประสงค์	เป้าหมาย ผลผลิตของโครงการ	งบประมาณ					ผลลัพธ์ที่คาดว่าจะได้รับ	หน่วยงาน ที่รับผิดชอบ	
				2566(บาท)	2567 (บาท)	2568 (บาท)	2569 (บาท)	2570 (บาท)			
	ก่อสร้างศูนย์พัฒนาเด็กเล็ก	เพื่อให้เด็กเริ่มมีสถานที่เรียน ที่ได้รับมาตรฐาน	อาคารศูนย์พัฒนาเด็กเล็กขนาดเล็ก ได้มาตรฐาน			1,800,000			จำนวน นักเรียน ได้มาตรฐาน	นักเรียนมีอาคารเรียนที่ ได้มาตรฐาน	กองการ ศึกษา
	โครงการก่อสร้างรั้วรอบบริเวณศูนย์ พัฒนาเด็กเล็กภายในตำบล	เพื่อป้องกันเด็กออกนอกบริเวณและมี ป้องกันทรัพย์สิน	มีบริเวณที่ขึ้นสัดส่วนและควบคุมโดย เห็นชอบ	200,000					คร.บ. เด็กออกนอกบริเวณและเพื่อ ป้องกันทรัพย์สิน	กองการศึกษา	
	โครงการก่อสร้างเสารั้วศูนย์พัฒนาเด็ก เล็กวัดบ้านโนนสัง	เพื่อเป็นสัญลักษณ์ของสถานศึกษาและ เห็นชอบ	มีสัญลักษณ์ของสถานศึกษาและ เห็นชอบ	50,000					แห่ง มีสัญลักษณ์ของสถานศึกษาและ เห็นชอบ	กองการศึกษา	
	โครงการปรับปรุงภูมิทัศน์ศูนย์พัฒนา เด็กเล็กภายในตำบล	เพื่อความสะอาดสวยงามและความปลอดภัย ต่อเด็กและผู้ปกครอง	สะอาดสวยงามและความปลอดภัย ต่อเด็กและผู้ปกครอง			200,000			แห่ง สะอาดสวยงามและความปลอดภัย ต่อเด็กและผู้ปกครอง	กองการศึกษา	
	โครงการต่อเติมอาคารศูนย์พัฒนาเด็กเล็ก	เพื่อให้เด็กเริ่มมีสถานที่เรียน ที่ได้รับมาตรฐานและเหมาะสม	มีอาคารที่มีสภาพพร้อมใช้งานมากขึ้น ที่ได้รับมาตรฐานและเหมาะสม	200,000					แห่ง นักเรียนมีอาคารเรียนที่ ได้มาตรฐาน	กองการศึกษา	

- ก. ยุทธศาสตร์จังหวัดที่ 2 การเสริมสร้างสังคมที่เข้มแข็ง และการพัฒนาคุณภาพชีวิตที่ดี
 ข. ยุทธศาสตร์การพัฒนาวงของ อปท.ในเขตจังหวัดที่ 2 การเสริมสร้างสังคมที่เข้มแข็ง และการพัฒนาคุณภาพชีวิตที่ดี
 3. ยุทธศาสตร์การพัฒนาศักยภาพทางการศึกษา
 3.2 แผนงานการศึกษา

ที่	โครงการ	วัตถุประสงค์	เป้าหมาย และลักษณะโครงการ	งบประมาณ				(KPIs)	ผลลัพธ์ที่คาดว่าจะได้รับ	หน่วยงาน ที่รับผิดชอบ
				2566(บาท)	2567 (บาท)	2568 (บาท)	2570 (บาท)			
1	โครงการจัดหาเครื่องเล่นเด็ก สนามเด็กเล่น	เพื่อเสริมสร้างพัฒนาการของเด็ก และวัยก่อน	จัดหาเครื่องเล่นเด็กให้แก่ โรงเรียนและศูนย์เด็กในตำบล	200,000	200,000	2569 (บาท) 200,000	2570 (บาท) 200,000	ชุด รับพัฒนาการที่ถูกต้องตามวัย	กองการศึกษา	
2	สนับสนุนกิจกรรมเข้าค่ายของ และเยาวชน	เพื่อสนับสนุนกิจกรรมการเข้าค่าย	เด็กและเยาวชนในระดับ	100,000	100,000	100,000	100,000	สนับสนุนกิจกรรมการเข้าค่าย	กองการศึกษา	
3	โครงการส่งเสริม/สนับสนุนกิจกรรม สถานเด็กและเยาวชนตำบลโนนสัง	เพื่อสนับสนุนกิจกรรมสถานเด็ก	สนับสนุนกิจกรรมสถานเด็ก	100,000	100,000	100,000	100,000	การจัดกิจกรรมต่างของสถาน เด็กเป็นรูปธรรมมากขึ้น	กองการศึกษา	
4	โครงการนิรโทษกรรมรางวัลวีรกรรมเพื่อ เสริมการสู้อาย	เพื่อเสริมสร้างค่านิยมที่ดีด้านการศึกษา ให้แก่เด็ก	ศูนย์พัฒนาเด็กเล็กในสังกัด	100,000	100,000	100,000	100,000	ได้เสริมสร้างค่านิยมที่ดี ด้านการศึกษาให้แก่เด็ก	กองการศึกษา	
5	โครงการแข่งขันกีฬาเด็กปฐมวัย	เพื่อพัฒนาทักษะร่างกาย สังคม สติปัญญา	ศูนย์พัฒนาเด็กเล็กในสังกัด	100,000	100,000	100,000	100,000	เพื่อพัฒนาทักษะร่างกาย สังคม สติปัญญา	กองการศึกษา	
6	โครงการอาหารเสริม(นม) สำหรับ ศูนย์พัฒนาเด็กเล็กและโรงเรียน	เพื่อเป็นการส่งเสริมการโภชนาการที่ดี และการพัฒนาการของเด็ก	เด็กนักเรียนมีอาหารเสริม(นม) และโภชนาการที่ดี	1,500,000	1,600,000	1,700,000	1,800,000	เด็กมีการเจริญเติบโตที่เหมาะสม การเด็ก กับวัย	กองการศึกษา	
7	โครงการรณรงค์เกี่ยวกับกาทำงาน	เพื่อส่งเสริมคุณธรรมจริยธรรมให้แก่ บุคลากรในหน่วยงาน	ส่งเสริมคุณธรรมจริยธรรมให้แก่ บุคลากรในหน่วยงาน	50,000	50,000	50,000	50,000	ส่งเสริมคุณธรรมจริยธรรมให้แก่ บุคลากรในหน่วยงาน	กองการศึกษา	
8	โครงการห้องเรียนสตรีโตเด็กไทยเด็ก บ้านสำหรับศูนย์พัฒนาเด็กเล็ก	เพื่อมีการจัดห้องเรียนให้แก่ นักเรียน	ห้องเรียนให้นำเรียน	50,000	50,000	50,000	50,000	ห้องเรียนให้นำเรียน	กองการศึกษา	
9	โครงการจัดทำบอร์ดกระบอก ประชาสัมพันธ์	เพื่อมีป้ายประชาสัมพันธ์	มีบอร์ดประชาสัมพันธ์	100,000	100,000	100,000	100,000	ประชาสัมพันธ์ข่าวสารทางราช	กองการศึกษา	
10	สนับสนุนค่าใช้จ่ายบริหารสถานศึกษา	เพื่อปฏิบัติงานหนังสือสั่งการทาง เพื่อไปประชาชนได้รับรู้ข้อมูลข่าวสาร	ศูนย์พัฒนาเด็กเล็กภายในตำบล เพิ่มแหล่งค้นคว้าความรู้ข้อมูลข่าวสาร	900,000	900,000	950,000	1,000,000	ได้ดำเนินการตามหนังสือสั่งการ ประชาชนได้รับรู้ข่าวสารที่ ทันการ	กองการศึกษา	
11	โครงการจัดตั้งศูนย์สารสนเทศ เพื่อการศึกษา	เพื่อการศึกษา		100,000	100,000	100,000	100,000		กองการศึกษา	

- ก. ยุทธศาสตร์จังหวัดที่ 2 การเสริมสร้างการแข่งขันและการพัฒนาคุณภาพชีวิตที่ดี
- ข. ยุทธศาสตร์การพัฒนาของ อปท. ในเขตจังหวัดที่ 2 การเสริมสร้างความเข้มแข็งและการพัฒนาคุณภาพชีวิตที่ดี
4. ยุทธศาสตร์การพัฒนาสวัสดิการสังคมและความมั่นคงของมนุษย์
- 4.1 แผนงานความเข้มแข็งของชุมชน

แผนพัฒนาที่	โครงการ	วัตถุประสงค์	เป้าหมาย ผลผลิตของโครงการ	งบประมาณ					ผลลัพธ์ที่คาดว่าจะได้รับ	หน่วยงาน ที่รับผิดชอบ	
				2566(บาท)	2567 (บาท)	2568 (บาท)	2569 (บาท)	2570 (บาท)			
1	จัดโครงการพัฒนาคุณภาพชีวิต ผู้สูงอายุผู้พิการและด้อยโอกาส	เพื่อปลูกจิตสำนึกแก่คนรุ่นหลังให้มีความกตัญญู	ผู้สูงอายุอายุในตำบลในสังกัด	100,000	100,000	100,000	100,000	100,000	รับบริการ	คนรุ่นหลังมีความกตัญญู	สำนักงานปลัด
2	โครงการส่งเสริมการพัฒนาคุณภาพสตรีในตำบลต่าง ๆ	เพื่อส่งเสริมการพัฒนาศักยภาพสตรี ภายในตำบลในตำบลต่าง ๆ	สตรีภายในตำบล	100,000	100,000	100,000	100,000	100,000	ผู้เข้าร่วม	กลุ่มสตรีภายในตำบลมีความ รักและสามัคคีมีศักยภาพที่ดี	สำนักงานปลัด
3	จัดงานเกี่ยวกับกาส่งเสริม พัฒนาการเด็กและเยาวชน	เพื่อส่งเสริมสนับสนุนการเรียนรู้ และความกล้าแสดงออก	เด็กและเยาวชนในพื้นที่	200,000	200,000	200,000	200,000	200,000	ผู้เข้าร่วม	มีการเรียนรู้ และกล้าแสดงออก	กองการศึกษา

- ก. ยุทธศาสตร์จังหวัดที่ 2 การเสริมสร้างการแข่งขันและการพัฒนาคุณภาพชีวิตที่ดี
- ข. ยุทธศาสตร์การพัฒนาของ อปท. ในเขตจังหวัดที่ 2 การเสริมสร้างการแข่งขันและการพัฒนาคุณภาพชีวิตที่ดี
4. ยุทธศาสตร์การพัฒนาสวัสดิการสังคมและความมั่นคงของมนุษย์
- 4.2 แผนงานสุขภาพ

แผนพัฒนาที่	โครงการ	วัตถุประสงค์	เป้าหมาย ผลผลิตของโครงการ	งบประมาณ					ผลลัพธ์ที่คาดว่าจะได้รับ	หน่วยงาน ที่รับผิดชอบ	
				2566(บาท)	2567 (บาท)	2568 (บาท)	2569 (บาท)	2570 (บาท)			
1	โครงการสร้างพลังประชาชน รายได้สูงอายุ	เพื่อให้ผู้สูงวัยมีหลักประกันรายได้ ที่แน่นอนเพื่อลดช่องว่างนโยบายรัฐบาล	ผู้สูงอายุในเขตพื้นที่	10,000,000	11,500,000	11,800,000	12,000,000	12,500,000	ผู้ร่วม โครงการ	ผู้สูงอายุมีความเป็นอยู่ที่ดีขึ้น	สำนักงานปลัด
2	โครงการสนับสนุนการเสริมสร้าง สวัสดิการทางสังคมแก่ผู้พิการหรือ ทุพพลภาพ	เพื่อเพิ่มสวัสดิการแก่ผู้พิการ เพื่อสนับสนุนนโยบายรัฐบาล	ผู้พิการในเขตพื้นที่	400,000	450,000	500,000	550,000	600,000	ผู้ร่วม โครงการ	ผู้พิการมีความเป็นอยู่ที่ดีขึ้น	สำนักงานปลัด
	การสงเคราะห์ไปยังจังหวัดอื่น	เพื่อสงเคราะห์ผู้ติดเชื้อ เพื่อสนับสนุนนโยบายรัฐบาล	ผู้ป่วยที่ติดเชื้อเอชไอวี	200,000	200,000	210,000	220,000	250,000	ผู้ร่วม โครงการ	ผู้ป่วยเอชไอวีมีความเป็นอยู่ที่ดีขึ้น	สำนักงานปลัด

- ก. ยุทธศาสตร์จังหวัดที่ 1 การพัฒนาโครงสร้างพื้นฐาน ทักษะการรวมชาติและสิ่งแวดล้อม
- ข. ยุทธศาสตร์การพัฒนาของ อปท. ในเขตจังหวัดที่ 1 การพัฒนาโครงสร้างพื้นฐาน ทักษะการรวมชาติและสิ่งแวดล้อม

5. ยุทธศาสตร์การพัฒนาด้านทรัพยากรธรรมชาติและสิ่งแวดล้อม

5.1 แผนงานและชุมชน

โครงการ	วัตถุประสงค์	เป้าหมาย	งบประมาณ					ผลลัพธ์ที่คาดว่าจะได้รับ	หน่วยงาน ที่รับผิดชอบ
			2566(บาท)	2567 (บาท)	2568 (บาท)	2569 (บาท)	2570 (บาท)		
ก่อสร้างปรับปรุงซ่อมแซมระบบประปาภายในตำบล	เพื่อให้ประชาชนภายในตำบลได้มีน้ำสำหรับใช้อุปโภคบริโภคอย่างทั่วถึง	ระบบประปาในหมู่บ้าน	100,000		200,000		200,000	แห่งครัวเรือนมีน้ำสะอาดอุปโภคบริโภค มีร้อยละ ๒๐ ของครัวเรือนทั้งหมดในเขต อบต.	กองช่าง
ก่อสร้าง/ปรับปรุงคลองส่งน้ำ/สะพานข้ามคลองภายในตำบล	เพื่อให้ประชาชนมีน้ำใช้ในการทำเกษตร	ประชาชนในพื้นที่มีน้ำใช้อย่างเพียงพอในการทำเกษตร		200,000			200,000	แห่งประชาชนมีน้ำใช้ในการทำเกษตร	กองช่าง
ก่อสร้าง/ปรับปรุงร่องแฉกสถานีสูบน้ำด้วยไฟฟ้า	เพื่อให้ประชาชนมีน้ำใช้ในการทำเกษตร	ประชาชนในพื้นที่มีน้ำใช้อย่างเพียงพอในการทำเกษตร	500,000		500,000		500,000	แห่งประชาชนมีน้ำใช้ในการทำเกษตร	กองช่าง

- ก. ยุทธศาสตร์จังหวัดที่ 1 การพัฒนาโครงสร้างพื้นฐาน ทรัพยากรธรรมชาติและสิ่งแวดล้อม
 ข. ยุทธศาสตร์การพัฒนาของ อปท. ในเขตจังหวัดที่ 1 การพัฒนาโครงสร้างพื้นฐาน ทรัพยากรธรรมชาติและสิ่งแวดล้อม
 5. ยุทธศาสตร์การพัฒนาระดับจังหวัดหรือยุทธศาสตร์และสิ่งแวดล้อม

5.2 แผนงานการเกษตร

แผนพัฒนาท้องถิ่น (พ.ศ. ๒๕๖๖-๒๕๗๐) องค์การบริหารส่วนตำบลโนนสัง	โครงการ	วัตถุประสงค์	เป้าหมาย				ผลกระทบที่คาดว่าจะได้รับ	หน่วยงานที่รับผิดชอบ
			2566(บาท)	2567 (บาท)	2568 (บาท)	2570 (บาท)		
1	ส่งเสริมการปลูกพืชหมุนเวียน ประชาชนภายในตำบล	เพื่อเป็นแนวทางที่ชัดเจน น้อยลง	60,000	2567 (บาท)	60,000	2570 (บาท)	ผู้ร่วม พัฒนาพื้นที่เกษตรกรรม เป็นต้นและเป็นภาคีภาคี โครงการ	สำนักงานปลัด
2	จัดรณรงค์การทำการเกษตรแบบ อินทรีย์/ออร์แกนิก	เพื่อให้รู้แนวทางการทำการเกษตรแบบ อินทรีย์ประชาชนในพื้นที่	100,000		100,000		ผู้ร่วม โครงการ	สำนักงานปลัด
3	จัดรณรงค์ไม่เผาตอซัง	เพื่อช่วยในการรักษาดิน น้อยลง	50,000		50,000		ผู้ร่วม โครงการ	สำนักงานปลัด
4	ก่อสร้างสวนสาธารณะ และสวนหม่อม	เพื่อรับการปฏิบัติที่ดีในเขตตำบล ออกกำลังกาย			2,000,000		แพ่ง หน่วยงานมีต้นที่ที่พร้อม หม่อมใจ	สำนักงานปลัด
5	โครงการปลูกป่าเฉลิมพระเกียรติ	เพื่อเป็นสถานที่หรือทรัพยากรธรรมชาติ ภายในตำบล	20,000	20,000	20,000	20,000	ผู้เข้าร่วม	สำนักงานปลัด
6	โครงการกำจัดวัชพืช	เพื่อตีสภาพให้กลับแหล่งน้ำและ ธรรมชาติ	50,000	50,000	50,000	50,000	แพ่ง	สำนักงานปลัด
7	โครงการอนุรักษ์ทรัพยากร ธรรมชาติและสิ่งแวดล้อม	เพื่อเป็นการอนุรักษ์ธรรมชาติ	20,000	20,000	20,000	20,000	แพ่ง	สำนักงานปลัด

- ก. ยุทธศาสตร์จังหวัดที่ 1 การพัฒนาโครงสร้างพื้นฐาน ทรัพยากรธรรมชาติและสิ่งแวดล้อม
 ข. ยุทธศาสตร์การพัฒนาของ อปท. ในเขตจังหวัดที่ 1 การพัฒนาโครงสร้างพื้นฐาน ทรัพยากรธรรมชาติและสิ่งแวดล้อม
 5. ยุทธศาสตร์การพัฒนาด้านทรัพยากรธรรมชาติและสิ่งแวดล้อม
 5.3 แผนงานสาธารณสุข

แผนพัฒนาท้องถิ่นที่ 6 (พ.ศ. ๒๕๖๖ - ๒๕๗๐)	โครงการ	วัตถุประสงค์	เป้าหมาย ผลผลิตของโครงการ	งบประมาณ					แหล่งที่มาของเงินอุดหนุน	ผลลัพธ์ที่คาดว่าจะได้รับ	หน่วยงาน ที่รับผิดชอบ
				2566(บาท)	2567 (บาท)	2568 (บาท)	2569 (บาท)	2570 (บาท)			
1	รณรงค์ให้ทุกครัวเรือนจัดทำบ่อเก็บน้ำทิ้งในครัวเรือน	ชุมชนถูกสุขลักษณะ	รณรงค์ให้ทุกครัวเรือนจัดทำบ่อเก็บน้ำทิ้งในครัวเรือน	100,000	100,000	100,000	100,000	100,000	100,000	ชุมชนถูกสุขลักษณะ	สำนักงานเขต
2	จัดซื้อถังขยะและภาชนะรองรับขยะ	รักษาความสะอาดในชุมชน	จัดหาถังขยะรองรับขยะในชุมชน	100,000	100,000	100,000	100,000	100,000	100,000	ถัง มีถังขยะเพียงพอในชุมชน	สำนักงานเขต
3	จัดซื้อรถขนขยะ	เพื่อเป็นการลดมลพิษและช่วยให้ประชาชนภายในตำบลสุขอนามัยที่เป็นที่เป็นทาง	มีรถขนขยะและในการทิ้งขยะประชาชนภายในตำบลสุขอนามัยที่เป็นที่เป็นทาง					2,500,000		คัน มีรถใช้ในการเก็บขยะในชุมชน	สำนักงานเขต
4	โครงการรณรงค์ความรู้ปลูกจิตสำนึกในการเก็บขยะ	เพื่อเป็นการปลูกจิตสำนึก	เพื่อเป็นการปลูกจิตสำนึก		100,000			100,000		ครั้ง เพื่อเป็นการปลูกจิตสำนึก	สำนักงานเขต
5	โครงการรณรงค์ป้องกันโรคติดต่อต่าง ๆ	เพื่อให้มีความรู้เรื่องวิธีการป้องกันโรคติดต่อต่าง ๆ	ประชาชนในพื้นที่มีความรู้เรื่องสารป้องกันโรคติดต่อต่าง ๆ เช่น การป้องกันและระงับโรคติดต่อไวรัสโคโรนา 2019 เป็นต้น	100,000	100,000	100,000	100,000	100,000	100,000	คน ประชาชนรู้วิธีการป้องกันโรคติดต่อ	สำนักงานเขต
6	ออกทุนหน่วยงานราชการอื่น	เพื่ออุดหนุนหน่วยงานราชการอื่น	เพื่อดำเนินการป้องกันโรคระบาดต่าง ๆ ทั้งในคนและสัตว์	100,000	100,000	100,000	100,000	100,000	100,000	ลดการระบาดของโรคต่าง ๆ ภายในคนและสัตว์	สำนักงานเขต

- ก. ยุทธศาสตร์จังหวัด ปีที่ 2 การเสริมสร้างความเข้มแข็งและการพัฒนาคุณภาพชีวิตที่ดี
- ข. ยุทธศาสตร์การพัฒนาของ อปท. ในเขตจังหวัดที่ 2 การเสริมสร้างความเข้มแข็งและการพัฒนาคุณภาพชีวิตที่ดี
- 6. ยุทธศาสตร์การพัฒนาด้านศิลปะ จารีตประเพณี ภูมิปัญญาท้องถิ่นและวัฒนธรรม
- 6.1 แผนงานการสานวัฒนธรรมและนันทนาการ

แผนพัฒนาท้องถิ่นที่ 1 (พ.ศ. ๒๕๖๖ - ๒๕๗๐)	โครงการ	วัตถุประสงค์	เป้าหมาย					ปีงบประมาณ	KPIs)	ผลสัมฤทธิ์คาดว่าจะได้รับ	หน่วยงานที่รับผิดชอบ	
			2566(บาท)	2567 (บาท)	2568 (บาท)	2570 (บาท)	ผู้เข้าร่วม					
1	ประเพณีผ้าซิ่นชาไข่มุก	เพื่ออนุรักษ์สืบทอดวัฒนธรรมและประเพณีท้องถิ่น	50,000	50,000	50,000	50,000	50,000	50,000	50,000	ผู้เข้าร่วม	ประชาชนในพื้นที่ตำบลโพนสัง ได้อนุรักษ์ สืบทอดวัฒนธรรม	กองการศึกษา
2	ประเพณีบุญแข่งเรือ	เพื่ออนุรักษ์สืบทอดวัฒนธรรมและประเพณีท้องถิ่น	50,000	50,000	50,000	50,000	50,000	50,000	50,000	ผู้เข้าร่วม	ประชาชนในพื้นที่ตำบลโพนสัง ได้อนุรักษ์ สืบทอดวัฒนธรรม	กองการศึกษา
3	ประเพณีปล่อยนกปล่อยปลา	เพื่ออนุรักษ์สืบทอดวัฒนธรรมและประเพณีท้องถิ่น	50,000	50,000	50,000	50,000	50,000	50,000	50,000	ผู้เข้าร่วม	ประชาชนในพื้นที่ตำบลโพนสัง ได้อนุรักษ์ สืบทอดวัฒนธรรม	กองการศึกษา
4	ประเพณีบุญบั้งไฟ	เพื่ออนุรักษ์สืบทอดวัฒนธรรมและประเพณีท้องถิ่น	300,000	300,000	300,000	300,000	300,000	300,000	300,000	ผู้เข้าร่วม	ประชาชนในพื้นที่ตำบลโพนสัง ได้อนุรักษ์ สืบทอดวัฒนธรรม	กองการศึกษา
5	ประเพณีบุญบั้งไฟพรรษา	เพื่ออนุรักษ์สืบทอดวัฒนธรรมและประเพณีท้องถิ่น	50,000	50,000	50,000	50,000	50,000	50,000	50,000	ผู้เข้าร่วม	ประชาชนในพื้นที่ตำบลโพนสัง ได้อนุรักษ์ สืบทอดวัฒนธรรม	กองการศึกษา
6	ประเพณีบุญบั้งไฟแห่ตามหาด	เพื่ออนุรักษ์สืบทอดวัฒนธรรมและประเพณีท้องถิ่น	50,000	50,000	50,000	50,000	50,000	50,000	50,000	ผู้เข้าร่วม	ประชาชนในพื้นที่ตำบลโพนสัง ได้อนุรักษ์ สืบทอดวัฒนธรรม	กองการศึกษา
7	ประเพณีออกพรรษา	เพื่ออนุรักษ์สืบทอดวัฒนธรรมและประเพณีท้องถิ่น	50,000	50,000	50,000	50,000	50,000	50,000	50,000	ผู้เข้าร่วม	ประชาชนในพื้นที่ตำบลโพนสัง ได้อนุรักษ์ สืบทอดวัฒนธรรม	กองการศึกษา
8	สนับสนุนกิจกรรมของสภาวัฒนธรรม ต. โพนสัง	เพื่อสนับสนุนกิจกรรมของสภาวัฒนธรรม ต. โพนสัง	100,000	100,000	100,000	100,000	100,000	100,000	100,000	ผู้เข้าร่วม	สภาวัฒนธรรม ต. โพนสังมีவர் เข้มแข็งมากขึ้น	สำนักงานเขต
9	สนับสนุนหน่วยงานราชการอื่น เพื่อส่งเสริม วัฒนธรรมและประเพณีที่บ้าน	เพื่อรักษาประเพณีวัฒนธรรมท้องถิ่น	100,000	100,000	100,000	100,000	100,000	100,000	100,000	ผู้เข้าร่วม	ชาวบ้านมีประเพณีวัฒนธรรมที่งดงาม	สำนักงานเขต
10	โครงการอนุรักษ์วัฒนธรรมและประเพณีที่บ้าน	เพื่อเป็นการส่งเสริมศิลปวัฒนธรรมและภูมิปัญญาท้องถิ่น	50,000	50,000	50,000	50,000	50,000	50,000	50,000	ผู้เข้าร่วม	ส่งเสริมศิลปวัฒนธรรม และภูมิปัญญาท้องถิ่น	สำนักงานเขต
11	โครงการค่ายคุณธรรมสำหรับนักเรียนในเขตตำบลโพนสัง	เพื่อเป็นการส่งเสริมศิลปวัฒนธรรมและภูมิปัญญาท้องถิ่น	50,000	50,000	50,000	50,000	50,000	50,000	50,000	ผู้เข้าร่วม	ส่งเสริมศิลปวัฒนธรรม และภูมิปัญญาท้องถิ่น	สำนักงานเขต
12	โครงการประกวดร้องรำทำเพลง	เพื่อเรียนรู้และอนุรักษ์วัฒนธรรมและประเพณี	50,000	50,000	50,000	50,000	50,000	50,000	50,000	ผู้เข้าร่วม	เพื่อเป็นการส่งเสริมอนุรักษ์ วัฒนธรรม	กองการศึกษา

- ก. ยุทธศาสตร์จังหวัดที่ 3 การยกระดับเศรษฐกิจให้พึ่งตนเองและแข่งขันได้
- ข. ยุทธศาสตร์การพัฒนาของ อปท.ในเขตจังหวัดที่ 3 การยกระดับเศรษฐกิจให้พึ่งตนเองและแข่งขันได้
- 7. ยุทธศาสตร์การพัฒนาองค์กรและการบริหารจัดการที่ดี
- 7.1 แผนงานบริหารงานทั่วไป

แผนพัฒนาท้องถิ่น (พ.ศ. ๒๕๖๖ - ๒๕๗๐)	โครงการ	วัตถุประสงค์	เป้าหมาย ผลผลิตของโครงการ	งบประมาณ					มูลค่าที่คาดว่าจะได้รับ	หน่วยงาน ที่รับผิดชอบ	
				2566(บาท)	2567 (บาท)	2568 (บาท)	2569 (บาท)	2570 (บาท)			
1	จัดสื่อสิ่งพิมพ์	เพื่อให้การบริหารกิจการ ของ อบต. มีประสิทธิภาพและเกิดประโยชน์สูงสุด	เลือกตั้งสมาชิกสภาท้องถิ่น และผู้บริหารเป็นไป ด้วยความสุจริตยุติธรรม	1,000,000	1,000,000	1,000,000	1,000,000	1,000,000	1,000,000	ครั้ง เพิ่มประสิทธิภาพในการ บริหารงาน	สำนักงานปลัด
2	ซื้อที่ดิน อบต.เพิ่มเติม	เพื่อขยายพื้นที่เพื่อรองรับหน่วยงานราชการที่ถ่ายโอน	อาคารสถานที่ราชการ					1,500,000	1,500,000	ไร ขยายพื้นที่เพื่อรองรับ หน่วยงานราชการที่ถ่ายโอน	สำนักงานปลัด
3	สนับสนุนเงินอุดหนุนจ่ายให้หน่วย หน่วยงานราชการและองค์กรอื่น	เพื่อนำไปดำเนินการตามอำนาจหน้าที่ของท้องถิ่นตามกฎหมายโดย องค์การบริหารส่วนตำบล มีได้ ดำเนินการเอง	หน่วยงานราชการและองค์กรอื่น อบต.โนนสัง	200,000	200,000	200,000	200,000	200,000	200,000	แห่ง มีการบูรณาการการร่วมกัน หลายหน่วยงาน	
4	โครงการประชาสัมพันธ์และตำบล	เพื่อประชาสัมพันธ์และบริการประชาชน	ออกบริการประชาชนในหมู่บ้านต่างๆ	100,000	100,000	100,000	100,000	100,000	100,000	ผู้เข้าร่วม ประชาชนได้รับความพอใจ และบริหารปัญหาและความ ต้องการของประชาชน	สำนักงานปลัด
5	สนับสนุนเงินอุดหนุนจ่ายให้หน่วย ราชการและองค์กรอื่น	1.เพื่ออุดหนุนเทศบาลตำบล กันทรามย์ 2.อุดหนุนที่ทำการปกครองอำเภอ กันทรามย์ 3.อุดหนุนที่ทำการปกครองจังหวัด ศรีสะเกษ	เพื่อดำเนินการตามโครงการ จำนวนการศูนย์ปฏิบัติการร่วม ในการการช่วยเหลือประชาชนของ อบต.กันทรามย์	20,000	20,000	20,000	20,000	20,000	20,000	ผู้เข้าร่วม มีการบูรณาการการร่วมกัน หลายหน่วยงาน	ตม.ง.ปลัด
6				17,000	17,000	17,000	17,000	17,000	17,000	ผู้เข้าร่วม มีการบูรณาการการร่วมกัน หลายหน่วยงาน	ตม.ง.ปลัด
7				10,000	10,000	10,000	10,000	10,000	10,000	ผู้เข้าร่วม มีการบูรณาการการร่วมกัน หลายหน่วยงาน	ตม.ง.ปลัด
8				5,000	5,000	5,000	5,000	5,000	5,000	ผู้เข้าร่วม มีการบูรณาการการร่วมกัน หลายหน่วยงาน	ตม.ง.ปลัด
9				280,000	280,000	280,000	280,000	280,000	280,000	ผู้เข้าร่วม มีการบูรณาการการร่วมกัน หลายหน่วยงาน	ตม.ง.ปลัด
10				300,000	300,000	300,000	300,000	300,000	300,000	ผู้เข้าร่วม จัดเก็บภาษีได้เพิ่มขึ้น	กองคลัง

- ก. ยุทธศาสตร์จังหวัดที่ 3 การยกระดับเศรษฐกิจให้พึ่งตนเองและแข่งขันได้
- ข. ยุทธศาสตร์การพัฒนาของ อปท. ในเขตจังหวัดที่ 3 การยกระดับเศรษฐกิจให้พึ่งตนเองและแข่งขันได้
7. ยุทธศาสตร์การพัฒนาด้านองค์กรและการบริหารจัดการที่ดี
- 7.2 แผนงานการศึกษา

แผนพัฒนาฯ	โครงการ	วัตถุประสงค์	เป้าหมาย ผลสัมฤทธิ์ของโครงการ	งบประมาณ						ผลสัมฤทธิ์คาดว่าจะได้รับ	หน่วยงาน ที่รับผิดชอบ
				2566(บาท)	2567 (บาท)	2568 (บาท)	2569 (บาท)	2570 (บาท)	(KPIs)		
1	สนับสนุนค่าใช้จ่ายบริหารสถานศึกษา	เพื่อปฏิบัติตามหนังสือสั่งการ	ศูนย์พัฒนาเด็กเล็กภายในตำบล	2566(บาท)	2567 (บาท)	2568 (บาท)	2569 (บาท)	2570 (บาท)	กิจกรรม	1.ได้ดำเนินการตามหนังสือสั่งการ	กองการศึกษา
2	อุดหนุนโรงเรียนสังกัด สพฐ. ในเขตตำบลโพนสัง จำนวน 6 แห่ง	1.อุดหนุนโรงเรียนบ้านโพนสังเพื่อเป็นค่าอาหารกลางวันสำหรับเด็กนักเรียนภายในโรงเรียน 2.อุดหนุนโรงเรียนบ้านโพนสังเพื่อเป็นค่าอาหารกลางวัน เป็นค่าอาหารกลางวันสำหรับเด็กนักเรียนภายในโรงเรียน	เพื่อเป็นค่าอาหารกลางวัน	850,000	900,000	950,000	1,000,000	1,200,000	1,200,000	นักเรียนได้มีพัฒนาการ สมกับวัย	กองการศึกษา
				484,000	504,000	524,000	544,000	544,000	จำนวนนักเรียนได้มีพัฒนาการ สมกับวัย		กองการศึกษา
				260,000	280,000	300,000	320,000	320,000	จำนวนนักเรียนได้มีพัฒนาการ สมกับวัย		กองการศึกษา
				188,000	208,000	228,000	248,000	248,000	จำนวนนักเรียนได้มีพัฒนาการ สมกับวัย		กองการศึกษา
				444,000	464,000	484,000	504,000	504,000	จำนวนนักเรียนได้มีพัฒนาการ สมกับวัย		กองการศึกษา
				516,000	536,000	556,000	576,000	576,000	จำนวนนักเรียนได้มีพัฒนาการ สมกับวัย		กองการศึกษา
				180,000	200,000	220,000	240,000	240,000	จำนวนนักเรียนได้มีพัฒนาการ สมกับวัย		กองการศึกษา

- ก. ยุทธศาสตร์จังหวัดที่ 3 การยกระดับเศรษฐกิจให้ทันสมัยและแข่งขันได้
 ข. ยุทธศาสตร์การพัฒนาของ อปท. ในเขตจังหวัดที่ 3 การยกระดับเศรษฐกิจให้พึ่งตนเองและแข่งขันได้
 7. ยุทธศาสตร์การพัฒนาท้องถิ่นองค์กรและการบริหารจัดการที่ดี

7.3 แผนงานเฉพาะและชุมชน

แผนพัฒนาท้องถิ่นที่ 1 (พ.ศ. ๒๕๖๖ - ๒๕๗๐)	โครงการ	วัตถุประสงค์	เป้าหมาย	งบประมาณ					ผลสัมฤทธิ์ที่คาดว่าจะได้รับ	หน่วยงานที่รับผิดชอบ
				2566(บาท)	2567 (บาท)	2568 (บาท)	2569 (บาท)	2570 (บาท)		
1	ณที่สืบภิเษม อปท.	เพื่อรับรองการก่อสร้างอาคารต่างๆ	ส่งเสริมของโครงการ			300,000			คร.ม. จะได้รับบริเวณก่อสร้างอาคารต่างๆ	กองช่าง
2	ก่อสร้างรั้วรอบที่ทำการ อบต.	เพื่อป้องกันทรัพย์สินของทางราชการ	ได้มีพื้นที่จัดงบประมาณและรองรับหน่วยงานราชการที่ถ่ายโอน	1,100,000					เม.พร. ปอองกันพริ้งชัยสินของทางราชการเสียหลาย	กองช่าง
3	ก่อสร้างห้องสมุด อบต.	เพื่อจะได้มีห้องสมุดเป็นระเบียบและอำนวยความสะดวกแก่ประชาชนได้	จัดรถและความเป็นระเบียบ		500,000			500,000	หลัง มีห้องรถเป็นระเบียบและ	กองช่าง
4	ก่อสร้างที่ปิดประกาศ	เพื่อจะได้มีที่ปิดประกาศอย่างสวยงามให้ประชาชนได้ทราบ	มีที่ปิดประกาศให้ประชาชนในวงที่			200,000		200,000	ปีช. มีที่ปิดประกาศอย่างสวยงามให้ประชาชนได้รับทราบ	กองช่าง
5	ปรับปรุงภูมิทัศน์ที่ทำการ อบต.	เพื่อให้ อบต. มีภูมิทัศน์ที่สวยงามและเป็นที่ยอมรับของผู้มาติดต่อราชการ	เพื่อความเรียบร้อยและความสะอาด		500,000			500,000	หลัง อบต. มีภูมิทัศน์ที่สวยงาม	กองช่าง
6	ปรับปรุงอาคาร	เพื่อจะได้อาคารที่ดีและใช้ประโยชน์ได้มากขึ้น	มีสถานที่ใช้สอยและรองรับการประชุมของหน่วยงานราชการต่างๆ			300,000		300,000	หลัง มีอาคารที่ดีและใช้ประโยชน์ได้มากขึ้น	กองช่าง
7	โครงการก่อสร้างปรับปรุงซ่อมแซมอาคารสำนักงาน อบต. และหรือห้องประชุม	เพื่อรองรับพนักงานที่ถ่ายโอนจากหน่วยงานราชการอื่น	มีอาคารสถานที่เพื่อปฏิบัติงานและเป็นสถานที่รองรับหน่วยงานราชการที่ถ่ายโอนมาท้องถิ่น						ครั้ง รองรับพนักงานที่ถ่ายโอนจากหน่วยงานราชการอื่น	กองช่าง
8	โครงการปักธงชาติที่ศาลาประชาคม อบต. และ อบต.	เพื่อให้การบริหารกิจการ ของ อบต. มีประสิทธิภาพและเกิดประโยชน์สูงสุด	ปักธงชาติในสถานสาธารณะ		100,000			100,000	ครั้ง มีประสิทธิภาพในการบริหารจัดการที่ราชการบรรพชาติ	กองช่าง
9	โครงการจัดทำและสำรวจกาดนัด และตลาด	เพื่อให้กำหนดแนวถนนที่แน่นอน	อปท. มีแนวเขตที่แน่นอนชัดเจน		200,000			200,000	มีพื้นที่ อบต. มีแนวเขตที่แน่นอนชัดเจน	กองช่าง
10	โครงการจัดทำผังเมืองชุมชนเทศบาล และ อบต.	เพื่อสนับสนุนการดำเนินงานของศูนย์ประสานงานด้านสุขภาพและเพื่อเป็นร่างผังเมืองในการขยายตัวของชุมชน	เป็นการจัดระเบียบในการดำเนินงานพัฒนาในเขตพื้นที่			200,000		200,000	จำนวน ได้แผนในการรองรับการขยายตัวของชุมชนในเขตพื้นที่	อบต. โนนสีดา สนง.โยธาธิการผังเมืองที่ระยอง
11	โครงการจัดทำป้ายขึ้นรับบริจาคและสมาชิกองค์กรบริหารส่วนตำบล	เพื่อจัดทำป้ายขึ้นรับบริจาคและสมาชิกองค์กรบริหารส่วนตำบล	เพื่อเป็นการจัดทำป้ายขึ้นรับบริจาคและสมาชิกองค์กรบริหารส่วนตำบล		50,000			50,000	ปีช. ประชาชนได้รู้ประวัติรับบริจาคและสมาชิกสภา อบต.	กองช่าง

รายละเอียดบัญชีโครงการพัฒนาเกินศักยภาพ
แผนพัฒนาท้องถิ่น (พ.ศ.2566 - 2570)
องค์การบริหารส่วนตำบลโนนสัง อำเภอกันทรารมย์ จังหวัดศรีสะเกษ

ก. ยุทธศาสตร์จังหวัดที่ 1 การพัฒนาโครงสร้างพื้นฐาน ทรัพยากรธรรมชาติและสิ่งแวดล้อม
ยุทธศาสตร์การพัฒนาของ อปท.ในเขตจังหวัดที่ 1 การพัฒนาโครงสร้างพื้นฐาน ทรัพยากรธรรมชาติและสิ่งแวดล้อม
1. ยุทธศาสตร์ด้านโครงสร้างพื้นฐาน

1.1 แผนงานยุทธศาสตร์กรมและการโยธา

ที่	โครงการ	วัตถุประสงค์	เป้าหมาย ผลผลิตของโครงการ	งบประมาณ				แหล่งที่มาค่าจ้างได้รับ	หน่วยงาน ที่รับผิดชอบ
				2567 (บาท)	2568 (บาท)	2569 (บาท)	2570 (บาท)		
1	โครงการปรับปรุงถนนลาดยาง แอสฟัลติกคอนกรีต สายทางบ้าน หนองหวาย - บ้านหัวสะพาน	เพื่อให้ประชาชนในตำบลได้มีถนน สำหรับใช้ในการคมนาคมได้อย่าง สะดวก รวดเร็ว ปลอดภัย	มีพื้นที่แอสฟัลติกคอนกรีตไม่น้อยกว่า 9,625 ตารางเมตร (รายละเอียดตามแบบแปลน อนุมัติกำหนด)	2566(บาท) 3,736,000				ดร.ม. ประชาชน ในพื้นที่ เขต อปท. มีการคมนาคมสะดวกรวดเร็ว มีร้อยละ 80 ของครัวเรือน	กองช่าง
2	โครงการปรับปรุงถนนลาดยาง แอสฟัลติกคอนกรีต สายทางบ้าน บ้านหนองบัวไขววน - บ้านหนองหวาย	เพื่อให้ประชาชนในตำบลได้มีถนน สำหรับใช้ในการคมนาคมได้อย่าง สะดวก รวดเร็ว ปลอดภัย	ถนนกว้าง 4 เมตร ยาว 710 เมตร (รายละเอียดตามแบบแปลน อนุมัติกำหนด)	1,137,000				ดร.ม. ประชาชน ในพื้นที่ เขต อปท. มีการคมนาคมสะดวกรวดเร็ว มีร้อยละ 80 ของครัวเรือน	กองช่าง
3	โครงการปรับปรุงถนนลาดยาง แอสฟัลติกคอนกรีต สายทางบ้าน หนองบัวไขววน - บ้านหนองโอง	เพื่อให้ประชาชนในตำบลได้มีถนน สำหรับใช้ในการคมนาคมได้อย่าง สะดวก รวดเร็ว ปลอดภัย	มีพื้นที่แอสฟัลติกคอนกรีตไม่น้อยกว่า 14,100 ตารางเมตร (รายละเอียดตามแบบแปลน อนุมัติกำหนด)	5,383,000				ดร.ม. ประชาชน ในพื้นที่ เขต อปท. มีการคมนาคมสะดวกรวดเร็ว มีร้อยละ 80 ของครัวเรือน	กองช่าง
4	โครงการปรับปรุงถนนลาดยาง แอสฟัลติกคอนกรีต สายทางวัดบ้าน หนองโอง สะพานแม่แก้ว	เพื่อให้ประชาชนในตำบลได้มีถนน สำหรับใช้ในการคมนาคมได้อย่าง สะดวก รวดเร็ว ปลอดภัย	ถนนกว้าง 4 เมตร ยาว 945 เมตร (รายละเอียดตามแบบแปลน อนุมัติกำหนด)	1,528,000				ดร.ม. ประชาชน ในพื้นที่ เขต อปท. มีการคมนาคมสะดวกรวดเร็ว มีร้อยละ 80 ของครัวเรือน	กองช่าง
5	โครงการปรับปรุงถนนลาดยาง แอสฟัลติกคอนกรีต สายทาง โรงเรียนบ้านโนนสัง -ทางหลวงแผ่นดิน หมายเลข 226	เพื่อให้ประชาชนในตำบลได้มีถนน สำหรับใช้ในการคมนาคมได้อย่าง สะดวก รวดเร็ว ปลอดภัย	ถนนกว้าง 5 เมตร ยาว 1,694 เมตร (รายละเอียดตามแบบแปลน อนุมัติกำหนด)	3,365,000				ดร.ม. ประชาชน ในพื้นที่ เขต อปท. มีการคมนาคมสะดวกรวดเร็ว มีร้อยละ 80 ของครัวเรือน	กองช่าง

แบบ ผ 02/1

รายละเอียดบัญชีโครงการพัฒนาเป็นศักยภาพ
แผนพัฒนาท้องถิ่น (พ.ศ.2566 - 2570)

องค์การบริหารส่วนตำบลโนนสัง อำเภอกันทรารมย์ จังหวัดศรีสะเกษ

ก. ยุทธศาสตร์จังหวัดที่ 1 การพัฒนาโครงสร้างพื้นฐาน หรือยุทธศาสตร์ชาติและสิ่งแวดล้อม
ข. ยุทธศาสตร์การพัฒนาของ อบต. ในเขตจังหวัดที่ 1 การพัฒนาโครงสร้างพื้นฐาน หรือยุทธศาสตร์ชาติและสิ่งแวดล้อม

1. ยุทธศาสตร์ด้านโครงสร้างพื้นฐาน

1.1 แผนงานอุตสาหกรรมและการโยธา

ที่	โครงการ	วัตถุประสงค์	เป้าหมาย	งบประมาณ					คร.ม. (KPls.)	ผลลัพธ์ที่คาดว่าจะได้รับ	หน่วยงาน ที่รับผิดชอบ
				2566(บาท)	2567 (บาท)	2568 (บาท)	2569 (บาท)	2570 (บาท)			
6	โครงการปรับปรุงซ่อมแซมถนนลงลาดยางแอสฟัลติกคอนกรีตภายในหมู่บ้านโนนสัง หมู่ที่ 1 หมู่ที่ 10 สะดวก รวดเร็ว ปลอดภัย	เพื่อให้ประชาชนในตำบลได้มีถนนสำหรับใช้ในการคมนาคมได้อย่างสะดวก รวดเร็ว ปลอดภัย	มีพื้นที่แอสฟัลติกคอนกรีตไม่น้อยกว่า 2,850 ตารางเมตร (รายละเอียดตามแบบแปลน อบต.กำหนด)	2566(บาท)	2567 (บาท)	2568 (บาท)	2569 (บาท)	2570 (บาท)	คร.ม. มีการคมนาคมสะดวกรวดเร็ว มีร้อยละ 80 ของครัวเรือน	กองช่าง	
7	โครงการปรับปรุงซ่อมแซมถนนลงลาดยางแอสฟัลติกคอนกรีตภายในหมู่บ้านโนนสัง หมู่ที่ 2,9,11,14 สะดวก รวดเร็ว ปลอดภัย	เพื่อให้ประชาชนในตำบลได้มีถนนสำหรับใช้ในการคมนาคมได้อย่างสะดวก รวดเร็ว ปลอดภัย	มีพื้นที่แอสฟัลติกคอนกรีตไม่น้อยกว่า 2,850 ตารางเมตร (รายละเอียดตามแบบแปลน อบต.กำหนด)	1,000,000					คร.ม. มีการคมนาคมสะดวกรวดเร็ว มีร้อยละ 80 ของครัวเรือน	กองช่าง	
8	โครงการปรับปรุงซ่อมแซมถนนลงลาดยางแอสฟัลติกคอนกรีตภายในหมู่บ้านหนองหวาย หมู่ที่ 4,12 สะดวก รวดเร็ว ปลอดภัย	เพื่อให้ประชาชนในตำบลได้มีถนนสำหรับใช้ในการคมนาคมได้อย่างสะดวก รวดเร็ว ปลอดภัย	มีพื้นที่แอสฟัลติกคอนกรีตไม่น้อยกว่า 2,850 ตารางเมตร (รายละเอียดตามแบบแปลน อบต.กำหนด)	1,000,000					คร.ม. มีการคมนาคมสะดวกรวดเร็ว มีร้อยละ 80 ของครัวเรือน	กองช่าง	
9	โครงการปรับปรุงซ่อมแซมถนนลงลาดยางแอสฟัลติกคอนกรีตภายในหมู่บ้านหนองบัวไชยวาน หมู่ที่ 3,8,13 สะดวก รวดเร็ว ปลอดภัย	เพื่อให้ประชาชนในตำบลได้มีถนนสำหรับใช้ในการคมนาคมได้อย่างสะดวก รวดเร็ว ปลอดภัย	มีพื้นที่แอสฟัลติกคอนกรีตไม่น้อยกว่า 2,850 ตารางเมตร (รายละเอียดตามแบบแปลน อบต.กำหนด)	1,000,000					คร.ม. มีการคมนาคมสะดวกรวดเร็ว มีร้อยละ 80 ของครัวเรือน	กองช่าง	
10	โครงการก่อสร้างถนนคอนกรีตเสริมเหล็กบ้านโนนสัง -บ้านหนองถ่ม	เพื่อให้ประชาชนในตำบลได้มีถนนสำหรับใช้ในการคมนาคมได้อย่างสะดวก รวดเร็ว ปลอดภัย	มีพื้นที่แอสฟัลติกคอนกรีตไม่น้อยกว่า กว้าง 4 เมตร ยาว 500 เมตร (รายละเอียดตามแบบแปลน อบต.กำหนด)	1,000,000					คร.ม. มีการคมนาคมสะดวกรวดเร็ว มีร้อยละ 80 ของครัวเรือน	กองช่าง	

รายละเอียดบัญชีโครงการพัฒนาเกินศักยภาพ
แผนพัฒนาท้องถิ่น (พ.ศ.2566 - 2570)

องค์การบริหารส่วนตำบลโนนสัง อำเภอกันทรารมย์ จังหวัดศรีสะเกษ

- ก. ยุทธศาสตร์จังหวัดที่ 1 การพัฒนาโครงสร้างพื้นฐาน หรือบริการชุมชนชาติและสิ่งแวดล้อม
- ข. ยุทธศาสตร์การพัฒนาของ อปท. ในเขตจังหวัดที่ 1 การพัฒนาโครงสร้างพื้นฐาน หรือบริการชุมชนชาติและสิ่งแวดล้อม

5. ยุทธศาสตร์การพัฒนาด้านทรัพยากรธรรมชาติและสิ่งแวดล้อม

5.2 แผนงานการเกษตร

ที่	โครงการ	วัตถุประสงค์	เป้าหมาย	งบประมาณ						หน่วยงาน ที่รับผิดชอบ	
				2566(บาท)	2567 (บาท)	2568 (บาท)	2569 (บาท)	2570 (บาท)	(KPls)		
1	โครงการปรับปรุงมีพื้นที่ไร่ใหญ่ บ้านหนองหวาย หมู่ที่ 4	เพื่อเป็นสถานที่ออกกำลังกาย และที่พักผ่อน	ผลผลิตของโครงการ ชุดสระพร้อมอาคารประกอบ ๓	2566(บาท)	2567 (บาท)	2568 (บาท)	2569 (บาท)	2570 (บาท)	ลบ.ม. (KPls)	ผลผลิตที่คาดว่าจะได้รับ ประชาชนมีสถานที่ออกกำลังกาย และที่พักผ่อน	กองช่าง
2	โครงการขุดลอกหนองสาธารณะ ภายในตำบล	เพื่อเป็นพื้นที่กักเก็บน้ำ	ได้มีพื้นที่กักเก็บน้ำ	5,000,000	5,000,000	5,000,000	5,000,000	5,000,000	ลบ.ม. ลบ.ม.	มีพื้นที่กักเก็บน้ำ	กองช่าง

ส่วนที่ ๔

การติดตามและประเมินผล

๑. การติดตามและประเมินผลยุทธศาสตร์

ในการจัดทำแผนพัฒนาท้องถิ่นนั้น จะต้องมีการติดตามและประเมินผลแผนพัฒนา โดยจะต้องติดตามและประเมินยุทธศาสตร์ ตามระเบียบกระทรวงมหาดไทย ว่าด้วยการจัดทำแผนขององค์กรปกครองส่วนท้องถิ่น พ.ศ. ๒๕๔๘ และระเบียบกระทรวงมหาดไทย ว่าด้วยการจัดทำแผนขององค์กรปกครองส่วนท้องถิ่น (ฉบับที่ ๓) พ.ศ. ๒๕๖๑ ข้อ ๑๒ (๓) ตามระเบียบกระทรวงมหาดไทย ว่าด้วยการจัดทำแผนขององค์กรปกครองส่วนท้องถิ่น (ฉบับที่ ๓) พ.ศ. ๒๕๖๑ ข้อ ๑๓ (๕) และในการประเมินแผนนั้นจะต้อง ดำเนินการประเมินคุณภาพของแผนยุทธศาสตร์การพัฒนาตามแนวทางการติดตามและประเมินผลยุทธศาสตร์เพื่อสอดคล้องแผนพัฒนาท้องถิ่นสี่ปีขององค์กรปกครองส่วนท้องถิ่น แจกตามหนังสือกระทรวงมหาดไทย เรื่อง ชักซ้อมแนวทางการทบทวนแผนพัฒนาท้องถิ่น (พ.ศ. ๒๕๖๖ - ๒๕๗๐) ขององค์กรปกครองส่วนท้องถิ่น

๒. การติดตามและประเมินผลโครงการ

ในการจัดทำแผนพัฒนาท้องถิ่นนั้น จะต้องมีการติดตามและประเมินผลแผนพัฒนา โดยจะต้องติดตามและประเมินยุทธศาสตร์ ตามระเบียบกระทรวงมหาดไทย ว่าด้วยการจัดทำแผนขององค์กรปกครองส่วนท้องถิ่น พ.ศ. ๒๕๔๘ หมวด ๖ ข้อ ๒๙ และระเบียบกระทรวงมหาดไทย ว่าด้วยการจัดทำแผนขององค์กรปกครองส่วนท้องถิ่น (ฉบับที่ ๒) พ.ศ. ๒๕๕๙ ข้อ ๑๓ ๒. ตามระเบียบกระทรวงมหาดไทย ว่าด้วยการจัดทำแผนขององค์กรปกครองส่วนท้องถิ่น (ฉบับที่ ๒) พ.ศ. ๒๕๕๙ ข้อ ๑๓ และในการประเมินแผนนั้นจะต้องดำเนินการประเมินคุณภาพของแผนยุทธศาสตร์การพัฒนาตามแนวทางการติดตามและประเมินผลยุทธศาสตร์เพื่อสอดคล้องแผนพัฒนาท้องถิ่นสี่ปีขององค์กรปกครองส่วนท้องถิ่น แจกตามหนังสือกระทรวงมหาดไทย เรื่อง กำหนดแนวทางและหลักเกณฑ์การจัดทำและประสานแผนพัฒนาท้องถิ่นสี่ปี (พ.ศ. ๒๕๖๖ - ๒๕๗๐) ขององค์กรปกครองส่วนท้องถิ่น ตามระเบียบกระทรวงมหาดไทย ว่าด้วยการจัดทำแผนขององค์กรปกครองส่วนท้องถิ่น (ฉบับที่ ๓) พ.ศ. ๒๕๖๑

๓. สรุปผลการพัฒนาท้องถิ่นในภาพรวม

๓.๑ การวัดผลในเชิงปริมาณและเชิงคุณภาพ

(๑) การวัดผลในเชิงปริมาณ

ตามที่องค์การบริหารส่วนตำบลได้ดำเนินการจัดทำแผนพัฒนาขึ้นมาเพื่อใช้เป็นเครื่องมือในการพัฒนาองค์การบริหารส่วนตำบลให้บรรลุเป้าหมายที่วางไว้ เกิดประสิทธิภาพประสิทธิผลสูงสุดในการแก้ไขปัญหาให้กับประชาชน ในการจัดทำแผนพัฒนานั้นจะต้องมีการติดตามและประเมินแผนพัฒนา ตามระเบียบกระทรวงมหาดไทย ว่าด้วยการจัดทำแผนขององค์กรปกครองส่วนท้องถิ่น พ.ศ. ๒๕๔๘ และระเบียบกระทรวงมหาดไทย ว่าด้วยการจัดทำแผนขององค์กรปกครองส่วนท้องถิ่น (ฉบับที่ ๓) พ.ศ. ๒๕๖๑ ข้อ ๑๒, ๑๓ โดยคณะกรรมการติดตามและประเมินแผนพัฒนาเป็นผู้ดำเนินการติดตามและประเมินผลแผนพัฒนา ซึ่งคณะกรรมการจะต้องดำเนินการกำหนดแนวทาง วิธีการในการติดตามและประเมินผลแผนพัฒนา ดำเนินการติดตามและประเมินผลแผนพัฒนา รายงานผลและเสนอความเห็นซึ่งได้จากการติดตามและประเมินผลแผนพัฒนา ต่อผู้บริหารท้องถิ่น เพื่อให้ผู้บริหารท้องถิ่น เสนอต่อสภาท้องถิ่น และคณะกรรมการพัฒนาท้องถิ่น พร้อมทั้งประกาศผลการติดตามและประเมินผลแผนพัฒนาให้ประชาชนในท้องถิ่นทราบในที่เปิดเผยภายในสัปดาห์วันนับแต่

วันรายงานผลและเสนอความเห็นดังกล่าวและต้องปิดประกาศไว้เป็นระยะเวลาไม่น้อยกว่าสามสิบวันโดยอย่างน้อยปีละครั้งภายในเดือนธันวาคมของทุกปี

โดยเครื่องมือที่ใช้ในการติดตามและประเมินผลในเชิงปริมาณ มีดังนี้

- แบบที่ ๑ การกำกับกำกับการจัดทำแผนยุทธศาสตร์ขององค์กรปกครองส่วนท้องถิ่น
- แบบที่ ๒ แบบติดตามผลการดำเนินงานขององค์กรปกครองส่วนท้องถิ่น
- แบบที่ ๓/๑ แบบประเมินผลการดำเนินงานตามแผนยุทธศาสตร์
- แบบประเมินคุณภาพของแผนพัฒนา

(ระเบียบกระทรวงมหาดไทย ว่าด้วยการจัดทำแผนพัฒนาท้องถิ่น(ฉบับที่ ๓)พ.ศ. ๒๕๖๑)

การติดตามและประเมินผลด้วยระบบ e-plan (www.dla.go.th)

(๒) การวัดผลในเชิงคุณภาพ

การจัดผลเชิงคุณภาพ องค์การบริหารส่วนตำบลใช้การสำรวจความพึงพอใจในการวัดผลเชิงคุณภาพโดยภาพรวม โดยได้มีการประเมินความพึงพอใจ ซึ่งการประเมินความพึงพอใจทำให้ทราบถึงผลเชิงคุณภาพในการดำเนินงานขององค์การบริหารส่วนตำบลในภาพรวม

โดยเครื่องมือที่ใช้ในการประเมินความพึงพอใจ มีดังนี้

- แบบที่ ๓/๒ แบบประเมินความพึงพอใจต่อผลการดำเนินงานขององค์การบริหารส่วนตำบล
- แบบที่ ๓/๓ แบบประเมินความพึงพอใจของประชาชนที่มีต่อการให้บริการ

๔. ข้อเสนอแนะในการจัดทำแผนพัฒนาท้องถิ่นในอนาคต

๔.๑ ผลกระทบนำไปสู่ออนาคต

๑. เกิดการนำแผนไปปฏิบัติที่ล่าช้าไม่ทันต่อสถานการณ์ความเดือดร้อนของประชาชน เพราะการดำเนินงานต่างๆ ขององค์กรปกครองส่วนท้องถิ่นต้องผ่านกระบวนการหลายขั้นตอน สลับซับซ้อน
๒. ประชาชนอาจเกิดความเบื่อหน่ายกับกระบวนการจัดทำแผนที่มีความยุ่งยากมากขึ้นเพราะมีกระบวนการประชาชนหลายครั้ง
๓. ปัญหาอาจไม่ได้รับการแก้ไขอย่างตรงจุดเพราะข้อจำกัดของระเบียบกฎหมายที่ทำให้ยากและบางเรื่องอาจทำไม่ได้

๔.๒ ข้อเสนอแนะ ผลจากการพัฒนา

- ๑) การจัดทำแผนพัฒนาท้องถิ่นที่ปีทวิทวิจาวณาใช้แผนยุทธศาสตร์การพัฒนามาเป็นกรอบในการจัดทำแผนพัฒนาท้องถิ่นและให้มีความสอดคล้องกัน
- ๒) การจัดทำแผนพัฒนาท้องถิ่นควรพิจารณางบประมาณและคำนึงถึงสถานะการคลังในการพิจารณาโครงการ/กิจกรรม ที่จะบรรจุในแผนพัฒนาถิ่น
- ๓) ควรเร่งรัดให้มีการดำเนินโครงการ/กิจกรรม ที่ตั้งในข้อบัญญัติงบประมาณรายจ่ายให้สามารถดำเนินการได้ในปีงบประมาณนั้น
- ๔) องค์การบริหารส่วนตำบลควรพิจารณาตั้งงบประมาณให้เพียงพอและเหมาะสมกับกับภารกิจแต่ละด้านที่จะต้องดำเนินการ ซึ่งจะช่วยลดปัญหาในการโอนเพิ่ม โอนลด โอนตั้งจ่ายรายการใหม่
